



กองทุนเพื่อโครงการอาหารกลางวัน
ในโรงเรียนประถมศึกษา

แผนปฏิบัติการดิจิทัล ประจำปีบัญชี 2568

กองทุนเพื่อโครงการอาหารกลางวันในโรงเรียนประถมศึกษา



สำนักงานกองทุนเพื่อโครงการอาหารกลางวัน

สำนักงานคณะกรรมการการศึกษาขั้นพื้นฐานกระทรวงศึกษาธิการ

คำนำ

กองทุนเพื่อโครงการอาหารกลางวันในโรงเรียนประถมศึกษา จัดตั้งขึ้นตามพระราชบัญญัติกองทุนเพื่อโครงการอาหารกลางวันในโรงเรียนประถมศึกษา พ.ศ.2535 โดยมีวัตถุประสงค์เพื่อเป็นทุนหมุนเวียนและใช้จ่ายสำหรับสนับสนุนช่วยเหลือภาวะโภชนาการของนักเรียนในระดับประถมศึกษา และประชาสัมพันธ์ให้ทุกภาคส่วนรับทราบปัญหาและมีส่วนร่วมในการแก้ไขปัญหาภาวะโภชนาการของนักเรียน ซึ่งรัฐบาลได้ตั้งเป้าหมายการจัดตั้งกองทุน ฯ ไว้ที่ จำนวนเงิน 6,000 ล้านบาท โดยรัฐบาลสนับสนุนงบประมาณในการจัดตั้งกองทุนปีละไม่น้อยกว่า 500 ล้านบาท จนกระทั่งปีงบประมาณ พ.ศ. 2542 กองทุนมีเงินทุนครบ 6,000 ล้านบาท ทั้งนี้ เพื่อให้กองทุนเพื่อโครงการอาหารกลางวันในโรงเรียนประถมศึกษา นำดอกผลไปใช้ในการดำเนินงานให้เป็นไปตามวัตถุประสงค์ภายใต้การกำกับดูแล ของคณะกรรมการบริหารกองทุนเพื่อโครงการอาหารกลางวันในโรงเรียนประถมศึกษา ที่มีปลัดกระทรวงศึกษาธิการเป็นประธาน เลขาธิการคณะกรรมการการศึกษาขั้นพื้นฐานเป็นกรรมการและเลขานุการ การดำเนินงานกองทุนเพื่อโครงการอาหารกลางวันในโรงเรียนประถมศึกษาในแต่ละปี จะต้องดำเนินการภายใต้แผนยุทธศาสตร์กองทุนเพื่อโครงการอาหารกลางวันในโรงเรียนประถมศึกษาประจำปี 2561-2564 (ปรับปรุงปีบัญชี 2564) เป็นหลักในการดำเนินงาน

แผนปฏิบัติการดิจิทัล ประจำปีบัญชี 2568 ของกองทุนเพื่อโครงการอาหารกลางวันจัดทำขึ้นตามกรอบแนวทางแผนพัฒนาดิจิทัลระยะยาว 5 ปี (2566 – 2570) ทบทวนปีบัญชี 2568 ของกองทุนเพื่อโครงการอาหารกลางวัน และแผนพัฒนากองทุนเพื่อโครงการอาหารกลางวันในโรงเรียนประถมศึกษา (ประจำปีบัญชี 2566– 2570) ทบทวนปีบัญชี 2568 เพิ่มประสิทธิภาพการบริหารจัดการกองทุนเพื่อโครงการอาหารกลางวันในโรงเรียนประถมศึกษา และยกระดับประสิทธิภาพของระบบสารสนเทศเทคโนโลยีการประชาสัมพันธ์และสื่อสร้างสรรค์เพื่อสร้างสุขภาวะโภชนาการที่ตรงรับสังคมดิจิทัล

สำนักงานกองทุนเพื่อโครงการอาหารกลางวัน
สำนักงานคณะกรรมการการศึกษาขั้นพื้นฐาน
กระทรวงศึกษาธิการ

สารบัญ

ส่วนที่		หน้า
1	บทนำ	1
	• ความเป็นมาและความสำคัญ	2
	• วัตถุประสงค์	6
	• กรอบแนวคิดการบริหารงานของกองทุนเพื่อโครงการอาหารกลางวันในโรงเรียนประถมศึกษา	6
	• การบริหารงานของกองทุนโดยใช้ระบบเทคโนโลยีสารสนเทศ	7
	• กฎหมายที่เกี่ยวข้องกับการดำเนินงานด้านระบบเทคโนโลยีสารสนเทศของกองทุนเพื่อโครงการอาหารกลางวันในโรงเรียนประถมศึกษา	8
2	ยุทธศาสตร์ของประเทศและต้นสังกัด	10
	สถานภาพของกองทุนเพื่อโครงการอาหารกลางวันในโรงเรียนประถมศึกษา	
	• ยุทธศาสตร์ของประเทศและต้นสังกัด	10
	- ยุทธศาสตร์ชาติ 20 ปี (พ.ศ. 2561 - 2580)	10
	- วิสัยทัศน์ประเทศไทย	13
	- แผนพัฒนาเศรษฐกิจและสังคมแห่งชาติฉบับที่ 13 (พ.ศ. 2566 - 2570)	14
	- แผนการศึกษาชาติ (พ.ศ. 2560-2579)	16
	- นโยบายและจุดเน้นของสำนักงานคณะกรรมการการศึกษาขั้นพื้นฐาน	
	ปีงบประมาณ พ.ศ. 2567 - 2568	17
	- การเชื่อมโยงยุทธศาสตร์ชาติกับกลยุทธ์การพัฒนาระบบสารสนเทศและดิจิทัล	
	ของกองทุนฯ (พ.ศ.2566-25670)	22
	• สถานภาพของกองทุนเพื่อโครงการอาหารกลางวันในโรงเรียนประถมศึกษา	23
	- ผลการประเมินการบริหารจัดการกองทุน	23
	- ผลจากการวิจัย รายงานผลการนิเทศ กำกับ ติดตาม ประเมินผลและ	
	ข้อเสนอแนะ	24
	- ผลการศึกษาแนวทางการจัดการอาหารเข้าเพื่อเสริมสร้างภาวะโภชนาการ	
	ของนักเรียน ประถมศึกษาในจังหวัดปัตตานี	26
	- ข้อเสนอแนะในการนำผลการศึกษาไปใช้	28

สารบัญ (ต่อ)

ส่วนที่	หน้า
- การวิเคราะห์สภาพแวดล้อมของกองทุนเพื่อโครงการอาหารกลางวันในโรงเรียน ประถมศึกษา ในภาพรวม ปี 2565-2569 (ทบทวนประจำปีบัญชี 2567)	29
- กรอบแสดงสถานะทางการเงิน (Cash Flow)	33
• ผลการดำเนินงานด้านการบริหารจัดการสารสนเทศและดิจิทัล ประจำปี 2566	34
• ผลการกำกับ ติดตาม ประเมินผลและข้อเสนอแนะด้านการบริหารจัดการ สารสนเทศ และดิจิทัล	36
4 สารสำคัญแผนปฏิบัติการประจำปีบัญชี พ.ศ. 2568 ของกองทุนเพื่อโครงการอาหารกลางวันในโรงเรียนประถมศึกษา	38
• วิสัยทัศน์	39
• พันธกิจ	39
• เป้าประสงค์/ผลสัมฤทธิ์	39
• กลยุทธ์	39
• ตัวชี้วัด	40
5 การนำแผนไปสู่การปฏิบัติ	54
ภาคผนวก	
คำสั่งสำนักงานคณะกรรมการการศึกษาขั้นพื้นฐาน ที่ 1432/2567 เรื่อง แต่งตั้งคณะกรรมการจัดทำแผนดำเนินงาน ประจำปีบัญชี 2568 ของกองทุนเพื่อโครงการอาหารกลางวันในโรงเรียนประถมศึกษา	60

ส่วนนำ

ส่วนนำ

บทนำ

ความเป็นมาและความสำคัญ

การพัฒนาชาติที่สำคัญ คือ การพัฒนาคนให้มีคุณภาพ มีสุขภาพแข็งแรงสมบูรณ์ทั้งร่างกายและจิตใจ ตลอดจนมีความสามารถในการเรียนรู้เพื่อให้มีศักยภาพสูงสุด อันจะเป็นปัจจัยหลักในการพัฒนาชาติอย่างยั่งยืน อันดับแรกของการพัฒนาคน คือ การพัฒนาด้านสุขภาพ อนามัย เพราะเป็นพื้นฐานของการพัฒนาด้านจิตใจ อารมณ์ สังคม และสติปัญญา ตลอดจนคุณธรรม จริยธรรม ของเด็ก (สำนักงานโครงการอาหารกลางวัน. 2544: 1) และปัจจัยที่ส่งผลให้เด็กมีสุขภาพอนามัยสมบูรณ์แข็งแรง ได้แก่ อาหาร เพราะอาหารถือเป็นปัจจัยสำคัญอย่างหนึ่งในการดำรงชีวิตของมนุษย์เด็กในวัยเรียนต้องการสารอาหารที่มีประโยชน์ส่งผลต่อพัฒนาการเพื่อให้เติบโตเป็นผู้ใหญ่ที่มีคุณภาพในอนาคตได้ ในทางตรงกันข้ามเด็กที่ขาดอาหารมือใดมือหนึ่งหรือได้รับอาหารครบทั้ง 3 มื้อ แต่เป็นอาหารที่ไม่มีคุณค่าทางโภชนาการย่อมส่งผลกระทบต่อพัฒนาการของเด็ก เพราะวัยเด็กสมองจะต้องมีการเจริญเติบโตถึงร้อยละ 80 เด็กที่มีภาวะทุพโภชนาการสมองจะไม่พัฒนาตามปกติ ทำให้เกิดความบกพร่องทางสติปัญญา มีโอกาสพิการทางสมอง ส่งผลต่อการเรียนรู้ของเด็กอย่างมาก

โครงการอาหารกลางวันในโรงเรียนประถมศึกษา จึงได้เริ่มดำเนินการครั้งแรกในปี พ.ศ. 2495 โดยมีวัตถุประสงค์เพื่อช่วยเหลือนักเรียนให้ได้รับอาหารอย่างถูกต้องตามหลักโภชนาการ ซึ่งกรมสามัญศึกษาในขณะนั้นเป็นหน่วยงานรับผิดชอบ ต่อมาปี พ.ศ. 2496 รัฐบาลได้แต่งตั้งคณะกรรมการอาหารและโภชนาการแห่งชาติ และแต่งตั้งคณะอนุกรรมการการจัดเลี้ยงอาหารกลางวันในโรงเรียนซึ่งในช่วง 20 ปีแรกนั้นโครงการอาหารกลางวันในโรงเรียนประถมศึกษา ไม่ประสบผลสำเร็จ เพราะไม่ได้รับการสนับสนุนงบประมาณจากรัฐบาล ทำให้ต้องขอความช่วยเหลือจากองค์การหรือมูลนิธิต่างประเทศเข้ามาสนับสนุนช่วยเหลือ ในปี พ.ศ.2520 รัฐบาลได้ตระหนักถึงความสำคัญด้านคุณภาพประชากรในการพัฒนาประเทศ เพราะพบว่านักเรียนจำนวนมากยังขาดแคลนอาหารกลางวัน โดยได้รับอาหารที่มีคุณค่าทางโภชนาการไม่เพียงพอต่อความต้องการของร่างกาย ทำให้การเจริญเติบโตไม่เป็นไปตามเกณฑ์มาตรฐานเกิดภาวะทุพโภชนาการ รัฐบาลจึงได้บรรจุแผนอาหารและโภชนาการลงในแผนพัฒนาเศรษฐกิจและสังคมแห่งชาติ ฉบับที่ 4 โดยกำหนดให้หน่วยงานที่เกี่ยวข้องและสถาบันการศึกษาชั้นสูงร่วมมือกันดำเนินการ และในปี พ.ศ. 2530 สำนักงานคณะกรรมการการประถมศึกษาแห่งชาติ ได้กำหนดนโยบายให้โรงเรียนดำเนินโครงการอาหารนักเรียนในโรงเรียนประถมศึกษาครบทุกโรงเรียนก่อนวันที่ 5 ธันวาคม 2530 เพื่อเฉลิมฉลองครบรอบ 60 พรรษาพระบาทสมเด็จพระเจ้าอยู่หัวภูมิพลอดุลยเดช ภายใต้คำขวัญ **“ฉลอง 60 พรรษามหาราชาเด็กประถมศึกษาไม่หิวโหย”**

ต่อมาในปีงบประมาณ 2534 รัฐบาลได้ตระหนักถึงความจำเป็นต้องมีการพัฒนาประเทศอย่างจริงจัง และได้เร่งให้ความช่วยเหลือนักเรียนที่ขาดแคลนอาหารกลางวันให้รอดพ้นจากภาวะทุพโภชนาการ

โดยตราพระราชบัญญัติกองทุนเพื่อโครงการอาหารกลางวันในโรงเรียนประถมศึกษา พ.ศ. 2535 ขึ้น (ราชกิจจานุเบกษาเล่มที่ 109 ตอนที่ 42 ฉบับวันที่ 8 เมษายน 2535 : 50-58) มาตรา 4 ให้จัดตั้งกองทุนขึ้น กองทุนหนึ่งในกระทรวงการคลัง ประกอบด้วยเงินหรือทรัพย์สินอื่นตามมาตรา 5 โดยมีวัตถุประสงค์ เพื่อเป็นทุนหมุนเวียนและใช้จ่ายสำหรับการสนับสนุนและช่วยเหลือภาวะโภชนาการของนักเรียนในโรงเรียน ประถมศึกษาและการประชาสัมพันธ์ปัญหาภาวะทุพโภชนาการของเด็กตามที่คณะกรรมการเห็นสมควร

นอกจากนี้ในสภาวะการณ์ปัจจุบัน ที่มีการเปลี่ยนแปลงในทุกมิติ ทั้งเศรษฐกิจ สังคม การเมือง และการสาธารณสุข การเสริมสร้างสุขภาพอนามัยให้แก่เด็กและเยาวชนมีคุณลักษณะเป็นคนไทยที่สมบูรณ์ มีสุขภาพกายและใจที่ดี มีวิถีพอเพียง จึงเป็นเป้าหมายสำคัญและเป็นนโยบายสำคัญของรัฐบาลที่ได้กำหนดไว้ในแผนยุทธศาสตร์ชาติ ระยะ 20 ปี (2561-2580) ยุทธศาสตร์ที่ 3 ด้านการพัฒนาและเสริมสร้างศักยภาพ ทรัพยากรมนุษย์ ตัวชี้วัดที่ 1 โดยให้ความสำคัญกับการพัฒนาคุณภาพชีวิต สุขภาวะ และความเป็นอยู่ที่ดี ของคนไทย นอกจากนี้ แผนพัฒนาเศรษฐกิจ และสังคมแห่งชาติ ฉบับที่ 13 (พ.ศ. 2566-2570) มีวัตถุประสงค์ เพื่อพลิกโฉมประเทศไทยสู่ “สังคมก้าวหน้า เศรษฐกิจสร้างมูลค่า อย่างยั่งยืน” โดยมีเป้าหมายหลักด้านการ พัฒนาคนสำหรับโลกยุคใหม่มุ่งพัฒนาให้คนไทยมีทักษะและคุณลักษณะที่เหมาะสมกับ โลกยุคใหม่ ทั้งทักษะ ในด้านความรู้ ทักษะทางพฤติกรรม และคุณลักษณะตามบรรทัดฐานที่ดีของสังคม และเร่งรัดการเตรียมพร้อม กำลังคนให้มีคุณภาพสอดคล้องกับความต้องการของตลาดแรงงาน และเอื้อต่อการปรับโครงสร้างเศรษฐกิจ ไปสู่ภาคการผลิตและบริการเป้าหมายที่มีศักยภาพและผลิตภาพสูงขึ้น รวมทั้ง ให้ความสำคัญกับการสร้าง หลักประกันและความคุ้มครองทางสังคมที่สามารถส่งเสริมความมั่นคงในชีวิต ในหมุดหมายที่ 4 ไทยเป็นศูนย์กลางทางการแพทย์และสุขภาพมูลค่าสูง กลยุทธ์ที่ 2 การผลักดันให้ประเทศไทยเป็นศูนย์กลาง บริการเพื่อส่งเสริมสุขภาพระดับโลก พัฒนานวัตกรรมในบริการเพื่อส่งเสริมสุขภาพบนฐานความโดดเด่น ของเอกลักษณ์ความเป็นไทย โดยผสมผสานความโดดเด่นของอัตลักษณ์ความเป็นไทยกับบริการเพื่อส่งเสริมสุขภาพ โดยสนับสนุนทุกภาคส่วนในพื้นที่ร่วมกันพัฒนาเมืองสุขภาพแบบครบวงจรบนฐานการนำภูมิปัญญาการดูแล รักษาสุขภาพ ด้านการแพทย์แผนไทย การแพทย์ทางเลือก และการท่องเที่ยวเชิงสุขภาพของชุมชนท้องถิ่น มาพัฒนาต่อยอด บริการและผลิตภัณฑ์ส่งเสริมสุขภาพ เพื่อสร้างแบรนด์ความเป็นไทยที่สามารถแข่งขันได้ ในระดับสากล สอดคล้องกับจุดหมายของการศึกษาขั้นพื้นฐาน ที่มุ่งเน้นพัฒนาคนไทยให้มีความเป็นมนุษย์ ที่สมบูรณ์เป็นคนดี มีปัญญา มีความสุข และมีความเป็นไทย รักการออกกำลังกาย ดูแลตนเองให้มีสุขภาพและมี บุคลิกภาพที่ดี มีประสิทธิภาพในการทำงานและการบริโภค มีทักษะในการดำรงชีวิต ดังนั้น อาหาร โภชนาการ และการสร้างให้นักเรียนได้เรียนรู้เกี่ยวกับพฤติกรรมบริโภคอาหาร จึงเป็นปัจจัยหลักในการสร้างเสริม ให้คนไทยมีคุณลักษณะดังกล่าว ซึ่งสมเด็จพระกนิษฐาธิราชเจ้า กรมสมเด็จพระเทพรัตนราชสุดาฯ สยามบรมราช กุมารี มีพระราชดำริให้ทดลองทำโครงการอาหารกลางวันผักสวนครัว พ.ศ. 2523 และมีพระราชดำรัสว่า

“...เราต้องการช่วยให้นักเรียนในโรงเรียนมีสุขภาพอนามัยบริบูรณ์แข็งแรง รับประทานอาหาร ที่ถูกสุขลักษณะและถูกตามส่วนประกอบที่จะบำรุงร่างกาย...อยากให้เป็นพี่ผักหรืออุปกรณ์แล้วให้นักเรียน มาทำการเกษตร ซึ่งเป็นวิธีที่อ่อนโยมและยากขึ้นมาจากอีกทางหนึ่ง อาหารที่จะให้รับประทานนั้นเป็นอาหารที่ได้มาจากผลผลิต

ของนักเรียนผู้รับประทานเอง ซึ่งอาจจะได้ผลซ้ำแต่ก็เป็นวิธีหนึ่งซึ่งจะได้รับอาหารและคิดว่าจะได้รับประโยชน์ เป็นผลพลอยได้ที่สำคัญ คือ ความรู้ทางด้านโภชนาการและด้านโภชนาการ ซึ่งจะเป็นวิชาติดตัวไปจนนักเรียนเหล่านั้นเติบโตขึ้นเป็นผู้ใหญ่และได้ประกอบอาชีพทางด้านโภชนาการ วิชาการศึกษาใหม่ ๆ เหล่านี้ อาจจะนำมาช่วยในการครองชีพได้มากกว่าที่เคย...” จาก พระราชนิพนธ์สมเด็จพระเทพรัตนราชสุดาฯ สยามบรมราชกุมารี เกี่ยวกับโรงเรียนตำรวจตระเวนชายแดน กรุงเทพฯ (สำนักงานโครงการสมเด็จพระเทพรัตนราชสุดาฯ สยามบรมราชกุมารี, 2550)

สมเด็จพระกนิษฐาธิราชเจ้า กรมสมเด็จพระเทพรัตนราชสุดาฯ สยามบรมราชกุมารี ทรงให้ความสำคัญกับการพัฒนาเด็กและเยาวชนในพื้นที่ห่างไกล เพื่อให้มีโอกาสด้านการศึกษาและความเป็นอยู่ที่ดีขึ้น อีกทั้งยังทรงริเริ่ม “แผนพัฒนาเด็กและเยาวชนในถิ่นทุรกันดาร” ทรงมีพระราชดำริให้ทดลองทำโครงการอาหารกลางวันฝักสวนครัว เมื่อปี 2523 ภายใต้ชื่อ “โครงการอาหารเพื่อเด็กและเยาวชนในถิ่นทุรกันดาร” ด้วยการทำเป็นโครงการทดลองในโรงเรียนตำรวจตระเวนชายแดน (ตชด.) 3 แห่ง ได้แก่ โรงเรียนตำรวจตระเวนชายแดนบ้านหนองแจง อำเภอไทรโยค จังหวัดกาญจนบุรี โรงเรียนตำรวจตระเวนชายแดนบ้านทุ่งศาลา อำเภอสวนผึ้ง จังหวัดราชบุรี และโรงเรียนตำรวจตระเวนชายแดนบ้านคอกอ้ายเผือก อำเภอบางสะพานน้อย จังหวัดประจวบคีรีขันธ์ ต่อมาได้ดำเนินโครงการโรงเรียนตำรวจตระเวนชายแดนทั่วประเทศ ภายใต้ชื่อ “โครงการเกษตรเพื่ออาหารกลางวัน” โดย มุ่งเน้นให้นักเรียนครูและผู้ปกครอง ร่วมกันทำการเกษตรในโรงเรียนแล้วนำผลผลิตที่ได้มาประกอบเป็นอาหารกลางวัน การดำเนินงานของโครงการนี้ นอกจากจะช่วยแก้ปัญหาการขาดแคลนอาหารกลางวันแล้วยังทำให้เด็กนักเรียนได้รับความรู้ด้านโภชนาการและด้านการเกษตรแผนใหม่ที่ 3 รรนำไปใช้ประกอบเป็นอาชีพได้ต่อไป

อ่านข่าวต้นฉบับได้ที่ : https://www.technologychaoban.com/bullet-news-today/article_182020

รัฐบาลทุกยุคสมัยได้ตระหนักและให้ความสำคัญของการได้รับสารอาหารที่มีคุณค่ามีประโยชน์ตามหลักโภชนาการตลอดจนมุ่งที่จะแก้ปัญหาภาวะทุพโภชนาการของเด็ก แต่อย่างไรก็ตามจากการสำรวจข้อมูลเกี่ยวกับภาวะทุพโภชนาการของนักเรียนในสังกัด สพฐ. ปีการศึกษา 2567 พบว่านักเรียนระดับชั้นอนุบาลถึงชั้นประถมศึกษาปีที่ 6 นักเรียนจำนวน 3,650,746 คน มีน้ำหนักต่อส่วนสูงต่ำกว่าเกณฑ์อายุ (ผอม) 302,866 คน คิดเป็นร้อยละ 8.30 ส่วนสูงต่ออายุต่ำกว่าเกณฑ์อายุ (เตี้ย) 259,606 คน คิดเป็นร้อยละ 7.11 น้ำหนักต่อส่วนสูงเกินเกณฑ์ (เริ่มอ้วนและอ้วน) 504,101 คน คิดเป็นร้อยละ 13.81 (ข้อมูล ณ วันที่ 10 มิถุนายน 2567)

อย่างไรก็ตามกองทุนเพื่อโครงการอาหารกลางวันได้ให้ความสำคัญกับการแก้ไขภาวะทุพโภชนาการของนักเรียนอย่างต่อเนื่อง โดยในปีงบประมาณ 2566 ได้มีการวิเคราะห์ภาวะทุพโภชนาการของนักเรียนปีการศึกษา 2566 พบว่า นักเรียนประถมศึกษาทั้งหมด 117,160 คน มีน้ำหนักต่อส่วนสูงต่ำกว่าเกณฑ์อายุ (ผอม) 14,805 คน คิดเป็นร้อยละ 12.64 ส่วนสูงต่ออายุต่ำกว่าเกณฑ์อายุ (เตี้ย) 10,808 คน คิดเป็นร้อยละ 9.22 น้ำหนักต่อส่วนสูงเกินเกณฑ์ (เริ่มอ้วนและอ้วน) 15,250 คน คิดเป็นร้อยละ 13.02 รวมนักเรียนที่มีภาวะทุพโภชนาการ จำนวนทั้งสิ้น 40,863 คน คิดเป็นร้อยละ 33.88 จึงได้ดำเนินการโครงการแก้ไขภาวะทุพโภชนาการโดยการจัดอาหารเข้าให้แก่นักเรียนมื้อละ 15 บาทต่อคนต่อวัน และได้จัดทำวิจัยศึกษาแนวทางการจัดอาหารเข้าเพื่อเสริมสร้างภาวะโภชนาการของนักเรียนในโรงเรียนประถมศึกษาในจังหวัด

ปัตตานีควบคู่กับการดำเนินงานเพื่อหาแนวทางแก้ไขภาวะทุพโภชนาการอย่างจริงจัง ผลการวิจัย พบว่า สภาพปัญหาภาวะทุพโภชนาการ จำแนกปัญหาได้ 3 ด้าน ได้แก่ ปัจจัยด้านมนุษย์ สภาพร่างกายของเด็ก เด็กไม่เจ็บป่วยเป็นประจำ รับประทานอาหารไม่ได้ น้ำหนักลด สุขภาพไม่ดี นักเรียนเบื่ออาหารและเลือก รับประทานอาหาร ปัจจัยด้านอาหาร (Food Factor) คุณภาพอาหารเข้าที่มีสารอาหารไม่ครบถ้วน รับประทานอาหารไม่ครบ 5 หมู่ นักเรียนรับประทานอาหารเข้าที่ไม่มีประโยชน์ และปัจจัยด้านสิ่งแวดล้อม ผู้ปกครองไม่ให้ความสำคัญกับอาหารเข้า หรือบางครอบครัวมีสภาพเศรษฐกิจรายได้ไม่เพียงพอ ในการจัดหาอาหารเข้าที่เป็นประโยชน์ โดยนักเรียนมีพฤติกรรมการบริโภคอาหารเข้า นักเรียนชอบรับประทาน คือ ไก่ทอด ลูกชิ้น ทอดมัน ไส้กรอก มันฝรั่งทอด ขนมปัง เค้ก น้ำหวาน ไม้ไอติมหรือไอวัลติน ลูกอม นักเรียนจะชอบปรุงรสอาหาร ด้วยน้ำตาล เกลือ ชอบรับประทานขนมที่สำเร็จรูป อาหารจานเดียวจึงทำให้ได้รับสารอาหารไม่ครบถ้วน มีโรงเรียนหลายโรงเรียนได้แก้ปัญหาภาวะทุพโภชนาการในรูปแบบที่แตกต่างกันตามบริบทของสถานศึกษา เช่น T.K.C:THAKAMCHAM Model, มื้อเข้าอิมท้อง สมองดีดี By THARUA, TJRP Model, PREECHA Model, MAKO Model และHUACHAO Model (หัวเข้าโมเดล) เมื่อมีการเปรียบเทียบภาวะทุพโภชนาการ ของนักเรียนประถมศึกษาในจังหวัดปัตตานีก่อนและหลังการพัฒนาตามแนวทางการจัดอาหารเข้าเพื่อ เสริมสร้างภาวะโภชนาการของนักเรียนประถมศึกษาในจังหวัดปัตตานี พบว่า นักเรียนมีภาวะทุพโภชนาการ (ผอม เตี้ย ผอมและเตี้ย) ลดลงจำนวน 1,857 คน คิดเป็นร้อยละ 31.69 เมื่อจำแนกตามภาวะทุพโภชนาการ พบว่า นักเรียนมีภาวะทุพโภชนาการ ผอมลดลง 1,021 คนคิดเป็นร้อยละ 17.43 เตี้ยลดลงจำนวน 666 คน คิดเป็นร้อยละ 11.37 ผอมและเตี้ยลดลงจำนวน 170 คน คิดเป็นร้อยละ 2.90 ส่งผลให้นักเรียน ผู้ปกครอง นักเรียน ครูประจำชั้น และผู้บริหารสถานศึกษา มีระดับความพึงพอใจต่อโครงการโดยภาพรวมอยู่ในระดับมากที่สุด ส่วนครูประจำชั้นและผู้บริหารสถานศึกษามีระดับความพึงพอใจในภาพรวมอยู่ในระดับมาก มีข้อเสนอแนะเพิ่มเติมให้มีโครงการแบบนี้ทุกปีตลอดไป ควรจัดสรรให้กับนักเรียนทุกคน จากการดำเนินการ ดังกล่าวส่งผลให้นักเรียนมาโรงเรียนก่อนเวลาที่โรงเรียนกำหนด และมีความพร้อมในการร่วมกิจกรรมต่าง ๆ ของโรงเรียนมากขึ้น มีสมาธิในการเรียน ตั้งใจเรียน อารมณ์ดี อัตราการมาเรียนรายวันของนักเรียนเพิ่มขึ้น นักเรียนมาสาย หรือขาดเรียนลดลง เนื่องจากการจัดอาหารเข้า ช่วยลดภาระของผู้ปกครองได้เป็นอย่างมาก ในการเตรียมอาหารเข้าให้กับนักเรียน

จากที่กล่าวมาข้างต้น จึงทำให้กองทุนเพื่อโครงการอาหารกลางวันในโรงเรียนประถมศึกษา ต้องทำการทบทวนแผนยุทธศาสตร์ ผลการดำเนินงานที่ผ่านมาที่สำนักงานกองทุนฯ ได้ร่วมกับหน่วยงาน ที่เกี่ยวข้องดำเนินการเพื่อแก้ไขปัญหาภาวะทุพโภชนาการของนักเรียนในโรงเรียนประถมศึกษา ให้มีประสิทธิภาพ ดังนั้นเพื่อให้การดำเนินงานของกองทุนฯ สามารถขับเคลื่อนบรรลุจุดมุ่งหมายตามวิสัยทัศน์ พันธกิจ เป้าหมาย วัตถุประสงค์ ตัวชี้วัดของกองทุนฯ ซึ่งสอดคล้องกับยุทธศาสตร์ชาติ 20 ปี (พ.ศ.2561 - 2580) แผนพัฒนาเศรษฐกิจและสังคมแห่งชาติ ฉบับที่ 13 (พ.ศ. 2566 - 2570) นโยบายของรัฐบาล (นายเศรษฐา ทวีสิน นายกรัฐมนตรี) แผนการศึกษาแห่งชาติ (พ.ศ. 2560 - 2579) นโยบายในการจัดการศึกษา แนวทางการพัฒนาประเทศยุค Thailand 4.0 และนโยบายและจุดเน้นของสำนักงานคณะกรรมการการศึกษา

ขั้นพื้นฐาน กองทุนเพื่อโครงการอาหารกลางวันในโรงเรียนประถมศึกษาจึงได้จัดทำ แผนพัฒนากองทุนเพื่อโครงการอาหารกลางวันในโรงเรียนประถมศึกษา (ประจำปีบัญชี 2566 - 2570) ทบทวน ปี 2567 ขึ้นเพื่อใช้เป็นทิศทางในการขับเคลื่อนกองทุนฯ ให้บรรลุตามวัตถุประสงค์เพื่อให้ภายในปี 2569 “นักเรียนมีภาวะโภชนาการดี มีความสุข ครอบรู้ด้านโภชนาการและอาหารปลอดภัย” สามารถดำรงชีวิตได้อย่างมั่นคง มั่งคั่ง และยั่งยืน ในสังคมแห่งการเปลี่ยนแปลง

วัตถุประสงค์

1. กองทุนเพื่อโครงการอาหารกลางวันในโรงเรียนประถมศึกษา มีวัตถุประสงค์เพื่อเป็นทุนหมุนเวียนและใช้จ่ายสำหรับการสนับสนุนช่วยเหลือภาวะโภชนาการของนักเรียนในโรงเรียนประถมศึกษา และการประชาสัมพันธ์ปัญหาภาวะทุพโภชนาการของเด็กที่คณะกรรมการเห็นสมควร
2. การบริหารจัดการกองทุนฯ ดำเนินการโดยคณะกรรมการบริหารกองทุนเพื่อโครงการอาหารกลางวันในโรงเรียนประถมศึกษา ซึ่งมีบทบาทหน้าที่ตามพระราชบัญญัติกองทุนเพื่อโครงการอาหารกลางวันในโรงเรียนประถมศึกษา พ.ศ. 2535 และระเบียบที่กำหนด

กรอบแนวคิดการบริหารงานของกองทุนเพื่อโครงการอาหารกลางวันในโรงเรียนประถมศึกษา

กองทุนเพื่อโครงการอาหารกลางวันในโรงเรียนประถมศึกษา จัดตั้งขึ้นตามพระราชบัญญัติ กองทุนเพื่อโครงการอาหารกลางวันในโรงเรียนประถมศึกษา พ.ศ. 2535 โดยมีเงินประเดิม 6,000 ล้านบาท (หกพันล้านบาท) และต่อมาได้รับการสนับสนุนมูลนิธิหลวงพ่อคุณ ประสิทธิ์ จำนวน 15 ล้านบาท (สิบห้าล้านบาท) เพื่อให้กองทุนเพื่อโครงการอาหารกลางวันในโรงเรียนประถมศึกษานำเงินดอกผลไปใช้ในการบริหารงาน โดยผ่านคณะกรรมการบริหารกองทุนเพื่อโครงการอาหารกลางวันในโรงเรียนประถมศึกษา คณะอนุกรรมการกองทุนเพื่อโครงการอาหารกลางวันในโรงเรียนประถมศึกษา และใช้จ่ายให้เป็นไปตามแผนยุทธศาสตร์ และแผนปฏิบัติการประจำปี เพื่อช่วยให้นักเรียนระดับประถมศึกษาทุกคนมีอาหารกลางวันที่มีคุณภาพรับประทานทุกวันครบ 200 วัน ในหนึ่งปีการศึกษา จนสามารถลดปัญหาภาวะทุพโภชนาการในนักเรียนได้อย่างต่อเนื่อง ส่งผลให้หน่วยงานทุกระดับมีระบบบริหารจัดการที่ดี มีความรู้ ความเข้าใจที่ยั่งยืน สามารถพึ่งตนเองได้โดยการบูรณาการสู่การเรียนรู้ที่สอดคล้องกับหลักปรัชญาของเศรษฐกิจพอเพียง หลักการดำเนินงานตามหลักเกษตรทฤษฎีใหม่หรือเกษตรเพื่ออาหารกลางวันในโรงเรียน เพื่อลดภาวะทุพโภชนาการและสร้างองค์ความรู้ ให้ผู้เรียนมีทักษะการดำรงชีวิต ทักษะอาชีพและมีคุณลักษณะที่พึงประสงค์ได้ เพื่อให้นักเรียนมีภาวะโภชนาการดีมีความรอบรู้ด้านอาหารและโภชนาการที่ปลอดภัย สามารถแสดงดังแผนภาพประกอบ 1

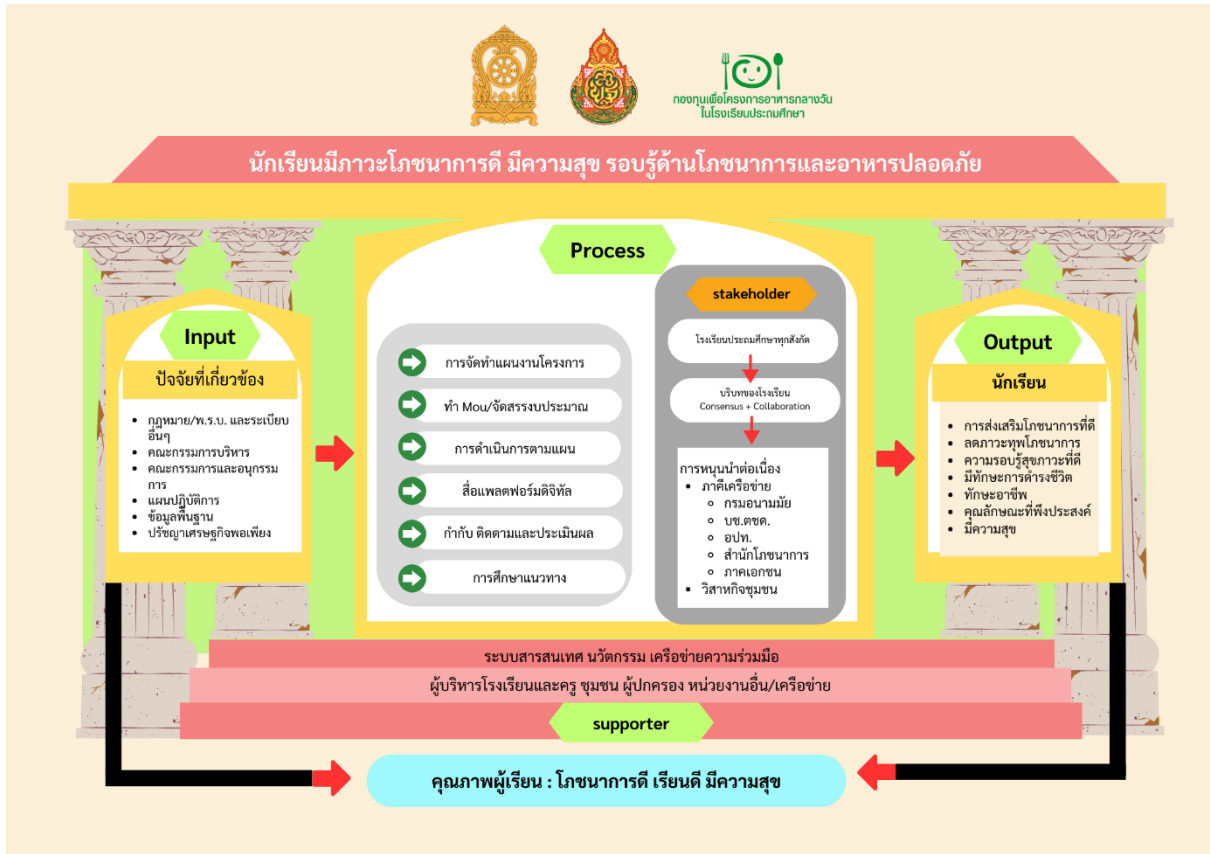

แผนภาพที่ 1 แสดงแนวคิดในการบริหารจัดการกองทุนเพื่อโครงการอาหารกลางวันในโรงเรียนประถมศึกษา

การบริหารงานของกองทุนโดยใช้ระบบเทคโนโลยีสารสนเทศ

การบริหารงานกองทุนเพื่อโครงการอาหารกลางวันในโรงเรียนประถมศึกษา ดำเนินการภายใต้การกำกับ ดูแลของคณะกรรมการบริหารกองทุนเพื่อโครงการอาหารกลางวันในโรงเรียนประถมศึกษา โดยมีปลัดกระทรวงศึกษาธิการ เป็นประธาน และเลขาธิการคณะกรรมการการศึกษาขั้นพื้นฐานเป็นกรรมการ และเลขานุการ คณะกรรมการบริหารกองทุนเพื่อโครงการอาหารกลางวันในโรงเรียนประถมศึกษา มีอำนาจหน้าที่ดังนี้

1. กำหนดหลักเกณฑ์และแนวทางในการส่งเสริม สนับสนุน และพัฒนาโครงการต่างๆ ตามวัตถุประสงค์ของกองทุน
2. จัดสรรเงินช่วยเหลือหรือทรัพย์สินอื่นให้แก่โรงเรียนประถมศึกษา โดยคำนึงถึงลำดับความจำเป็นแห่งภาวะทุพโภชนาการของเด็กนักเรียนในแต่ละโรงเรียน
3. ประสานงานกับหน่วยงานของรัฐและภาคเอกชนเพื่อดำเนินการให้บรรลุผลตามเจตนารมณ์ของพระราชบัญญัติกองทุนเพื่อโครงการอาหารกลางวันในโรงเรียนประถมศึกษา พ.ศ. 2535

4. ดำเนินการทางด้านประชาสัมพันธ์ให้ราชการบริหารส่วนกลาง ราชการบริหารส่วนท้องถิ่น บรรดาโรงเรียนต่างๆ และผู้ปกครองของนักเรียน ตลอดจนบุคคลทั่วไป ได้เข้าใจถึงวัตถุประสงค์ของกองทุนและปัญหาภาวะทุพโภชนาการของเด็ก

5. ควบคุม ติดตาม และประเมินผลการดำเนินการตามพระราชบัญญัตินี้ และรายงานต่อ คณะรัฐมนตรี

6. ออกระเบียบ หรือดำเนินการอื่นใด เพื่อให้เป็นไปตามพระราชบัญญัติกองทุนเพื่อโครงการอาหารกลางวันในโรงเรียนประถมศึกษา พ.ศ. 2535

ทั้งนี้การที่จะบริหารงานของกองทุนเพื่อโครงการอาหารกลางวันในโรงเรียนประถมศึกษา จำเป็นต้องใช้ระบบเทคโนโลยีสารสนเทศ โดยในปีงบประมาณ 2567 ที่ผ่านมา กองทุนฯ ได้พัฒนาระบบบริหารจัดการข้อมูลสารสนเทศของกองทุนเพื่อโครงการอาหารกลางวันในโรงเรียนประถมศึกษา (SLS : School Lunch System) และพัฒนาแพลตฟอร์มดิจิทัลเพื่อการเรียนรู้ของกองทุนเพื่อโครงการอาหารกลางวันในโรงเรียนประถมศึกษา (SLDL: School Lunch Digital Learning) เพิ่มประสิทธิภาพของระบบบริหารจัดการข้อมูลสารสนเทศที่เป็นประโยชน์แก่ผู้บริหารกองทุนฯ และการนำข้อมูลสารสนเทศที่ได้ไปวางแผนบริหารจัดการ และสนับสนุนการทำงานตามภารกิจของกองทุนเพื่อโครงการอาหารกลางวันในโรงเรียนประถมศึกษาให้เกิดความสะดวก คล่องตัว ลดเวลา ลดภาระงานขั้นตอนในการปฏิบัติงาน ลดงบประมาณในการประสานงาน การสื่อสารสร้างความเข้าใจกับผู้เกี่ยวข้องทั้งในส่วนของผู้บริหารกองทุนฯ ผู้รับบริการภายใน และผู้รับบริการภายนอก เกิดคุณภาพและประสิทธิภาพในการดำเนินงานมากยิ่งขึ้น

กฎหมายที่เกี่ยวข้องกับการดำเนินงานด้านระบบเทคโนโลยีสารสนเทศของกองทุนเพื่อโครงการอาหารกลางวันในโรงเรียนประถมศึกษา

1. พระราชบัญญัติกองทุนเพื่อโครงการอาหารกลางวันในโรงเรียนประถมศึกษา พ.ศ. 2535
2. ระเบียบคณะกรรมการบริหารกองทุนเพื่อโครงการอาหารกลางวันในโรงเรียนประถมศึกษา ว่าด้วยการรับเงิน การจ่ายเงิน การเก็บรักษาเงิน การจัดหาผลประโยชน์ และการจัดทำบัญชีกองทุนเพื่อโครงการอาหารกลางวันในโรงเรียนประถมศึกษา พ.ศ. 2563
3. พระราชบัญญัติข้อมูลข่าวสารของราชการ พ.ศ. 2540
4. พระราชบัญญัติคุ้มครองข้อมูลส่วนบุคคล พ.ศ. 2562

ส่วนที่ 2

ยุทธศาสตร์ของประเทศและต้นสังกัด

สถานภาพของกองทุนเพื่อโครงการอาหารกลางวันในโรงเรียนประถมศึกษา

ส่วนที่ 2

ยุทธศาสตร์ของประเทศและต้นสังกัด

สถานภาพของกองทุนเพื่อโครงการอาหารกลางวันในโรงเรียนประถมศึกษา

ยุทธศาสตร์ของประเทศและต้นสังกัด

กองทุนเพื่อโครงการอาหารกลางวันในโรงเรียนประถมศึกษาจัดทำแผนพัฒนากองทุนเพื่อโครงการอาหารกลางวันในโรงเรียนประถมศึกษา (ประจำปีบัญชี 2566 - 2570) ทบทวนปี 2567 ให้มีความสอดคล้องกับผลการดำเนินงานประจำปีบัญชี 2566 แผนยุทธศาสตร์ชาติ 20 ปี (พ.ศ. 2561 - 2580) วิสัยทัศน์ประเทศไทย แผนพัฒนาเศรษฐกิจและสังคมแห่งชาติ ฉบับที่ 13 (พ.ศ. 2566-2570) แผนการศึกษาแห่งชาติ (พ.ศ. 2560 - 2579) และนโยบายและจุดเน้นสำนักงานคณะกรรมการการศึกษาขั้นพื้นฐาน ปีงบประมาณ พ.ศ. 2567 ดังนี้

1. ยุทธศาสตร์ชาติ 20 ปี (พ.ศ. 2561 - 2580)

การพัฒนาประเทศไทยนับตั้งแต่แผนพัฒนาเศรษฐกิจและสังคมแห่งชาติ ฉบับที่ 1 เป็นต้นมาได้ส่งผลให้ประเทศมีการพัฒนาในทุกมิติ ทั้งในด้านเศรษฐกิจที่ประเทศไทยได้รับการยกระดับเป็นประเทศในกลุ่มบนของกลุ่มประเทศระดับรายได้ปานกลาง ในด้านสังคมที่มีการพัฒนาคุณภาพชีวิตของประชาชนส่งผลให้ประเทศไทยหลุดพ้นจากการเป็นประเทศยากจนและในด้านสิ่งแวดล้อมที่ประเทศไทยมีข้อได้เปรียบในความหลากหลายเชิงนิเวศ อย่างไรก็ตาม ประเทศไทยยังมีความท้าทายต่อการพัฒนาที่สำคัญ อาทิ อัตราการขยายตัวทางเศรษฐกิจในปี 2560 ที่ร้อยละ 3.9 ถือว่าอยู่ในระดับต่ำกว่าศักยภาพ เมื่อเทียบกับร้อยละ 6.0 ต่อปี ในช่วงเวลาเกือบ 6 ทศวรรษที่ผ่านมา โดยมีสาเหตุหลักจากการชะลอตัวของการลงทุนภายในประเทศและสถานการณ์เศรษฐกิจโลกที่ยังไม่ฟื้นตัวได้เต็มที่ โครงสร้างเศรษฐกิจไทยที่ยังไม่สามารถขับเคลื่อนด้วยนวัตกรรมได้อย่างเต็มประสิทธิภาพ ภาคบริการและภาคเกษตรมีผลผลิตการผลิตรดับต่ำขาดการนำเทคโนโลยีเข้ามาเพิ่มประสิทธิภาพในการผลิต ประกอบกับแรงงานไทยยังมีปัญหาเรื่องคุณภาพและสมรรถนะที่ไม่สอดคล้องกับความต้องการในการขับเคลื่อนการพัฒนาของประเทศ

นอกจากนั้น ศักยภาพและคุณภาพของประชากรไทยทุกช่วงวัยยังคงเป็นปัจจัยท้าทายสำคัญต่อการพัฒนาประเทศ แม้ว่าการเข้าถึงระบบบริการสาธารณสุข การศึกษา บริการสาธารณสุข โครงสร้างพื้นฐานต่าง ๆ และการคุ้มครองทางสังคมอื่น ๆ ของคนไทยมีความครอบคลุมเพิ่มมากขึ้น แต่ยังคงมีปัญหา เรื่อง คุณภาพการให้บริการที่มีมาตรฐานแตกต่างกันระหว่างพื้นที่ ซึ่งเป็นหนึ่งในสาเหตุหลักที่ทำให้ประเทศไทย ยังคงมีปัญหาค่าเฉลี่ยในหลายมิติ ขณะที่ปัญหาด้านความยากจนยังคงเป็นประเด็นท้าทายในการยกระดับการพัฒนาประเทศให้ประชาชนมีรายได้สูงขึ้นและแก้ปัญหาความเหลื่อมล้ำอย่างยั่งยืน ขณะเดียวกันการวางกลยุทธ์ระยะยาวในการฟื้นฟู การใช้ และการรักษาทรัพยากรอย่างบูรณาการเพื่อการพัฒนาประเทศที่ผ่านมายังขาดความชัดเจน ส่งผลให้ทรัพยากรธรรมชาติและสิ่งแวดล้อมของประเทศยังมีปัญหาการใช้อย่างสิ้นเปลืองและเสื่อมโทรมลงอย่างรวดเร็ว

ทั้งนี้ ปัญหาดังกล่าวข้างต้นมีสาเหตุส่วนหนึ่งมาจากประสิทธิภาพการบริหารจัดการภาครัฐ การพัฒนาประเทศขาดความต่อเนื่องและความยืดหยุ่นในการตอบสนองต่อความต้องการและปัญหาของประชาชน ขณะที่ความมั่นคงภายในประเทศยังมีหลายประเด็นที่ต้องเสริมสร้างให้เกิดความเข้มแข็งลดความขัดแย้งทางความคิดและอุดมการณ์ที่มีรากฐานมาจากความเหลื่อมล้ำ ความไม่เสมอภาค

การขาดความเชื่อมั่นในกระบวนการยุติธรรม และปัญหาการขาดเสถียรภาพทางการเมือง ตลอดจนส่งเสริมคนในชาติให้ยึดมั่นสถาบันหลักเป็นศูนย์รวมจิตใจให้เกิดความรักความสามัคคี

ในขณะที่เดียวกันการเปลี่ยนแปลงโครงสร้างประชากรที่มีสัดส่วนประชากรวัยแรงงานและวัยเด็กที่ลดลงและประชากรสูงอายุที่เพิ่มขึ้นอย่างต่อเนื่อง จะเป็นปัจจัยเสี่ยงสำคัญที่จะทำให้การพัฒนาประเทศในมิติต่าง ๆ มีความท้าทายมากขึ้น ทั้งในส่วนของเสถียรภาพทางการเงินการคลังของประเทศในการจัดสวัสดิการ เพื่อดูแลผู้สูงอายุที่เพิ่มสูงขึ้น การลงทุนและการออม การเจริญเติบโตทางเศรษฐกิจของประเทศ ความมั่นคงทางสังคม การบริหารจัดการทรัพยากรธรรมชาติอย่างยั่งยืน ซึ่งจะเป็นประเด็นท้าทายต่อการขับเคลื่อนประเทศ ไปสู่การเป็นประเทศพัฒนาแล้ว

นอกจากนั้น ประเทศไทยคาดว่าจะเข้าสู่การเป็นสังคมสูงวัยระดับสุดยอดในปี 2574 จะก่อให้เกิดโอกาสใหม่ ๆ ในการตอบสนองความต้องการของกลุ่มผู้บริโภคนสูงวัยที่จะมีสัดส่วนเพิ่มขึ้นอย่างต่อเนื่อง รวมทั้งการคาดการณ์ว่าครอบครัวไทยจะมีขนาดเล็กลงและมีรูปแบบที่หลากหลายมากขึ้น ประชากรในประเทศไทยจะมีช่วงอายุที่แตกต่างกันและจะมีกลุ่มคนช่วงอายุใหม่ ๆ เพิ่มขึ้น ซึ่งจะส่งผลกระทบต่อทัศนคติและพฤติกรรมที่แตกต่างกัน ดังนั้น การเตรียมความพร้อมของประชากรให้มีคุณภาพและการนำเทคโนโลยีที่เหมาะสมมาใช้ในการผลิตและการบริการของประเทศจะเป็นความท้าทายสำคัญในระยะต่อไป

นอกจากนี้ ผลกระทบจากการเปลี่ยนแปลงสภาพภูมิอากาศคาดว่าจะมีความรุนแรงมากขึ้น ทั้งในเชิงความผันผวน ความถี่ และขอบเขตที่กว้างขวางมากขึ้นซึ่งจะสร้างความเสียหายต่อชีวิตและทรัพย์สิน ระบบโครงสร้างพื้นฐานที่จำเป็น ตลอดจนระบบผลิตทางการเกษตรที่สัมพันธ์ต่อเนื่องกับความมั่นคงด้านอาหารและน้ำ ขณะที่ระบบนิเวศต่าง ๆ มีแนวโน้มเสื่อมโทรมลงและมีความเป็นไปได้ค่อนข้างสูงในการสูญเสียความสามารถในการรองรับความต้องการของมนุษย์ได้อย่างมีประสิทธิภาพ อย่างไรก็ตามระดับความรุนแรงของผลกระทบอันเกิดจากการเปลี่ยนแปลงภูมิอากาศโลกและความเสื่อมโทรมของระบบนิเวศต่าง ๆ ดังกล่าว ที่แต่ละประเทศจะต้องเผชิญจะมีความแตกต่างกันทำให้การเป็นสังคมสีเขียว การรักษาและบริหารจัดการทรัพยากรธรรมชาติและสิ่งแวดล้อมอย่างบูรณาการจะได้รับความสำคัญและความสนใจจากนานาประเทศรวมทั้งประเทศไทยเพิ่มมากขึ้น พลังงานทดแทนและพลังงานทางเลือก รวมถึงการสร้างสมดุลความมั่นคงด้านพลังงานและอาหารมีแนวโน้มที่จะมีความสำคัญเพิ่มมากขึ้น กฎระเบียบและข้อตกลงด้านสิ่งแวดล้อมจะมีความเข้มข้นและเข้มงวดขึ้น โดยกรอบการพัฒนาตามข้อตกลงระหว่างประเทศต่าง ๆ ที่สำคัญ เช่น เป้าหมายการพัฒนาที่ยั่งยืนและบันทึกความตกลงปารีส จะได้รับการนำไปปฏิบัติอย่างจริงจัง มากยิ่งขึ้น

จากปัจจัยและแนวโน้มที่คาดว่าจะส่งผลต่อการขับเคลื่อนการพัฒนาประเทศในมิติต่าง ๆ ข้างต้น เห็นได้ว่าบริบทและสภาพแวดล้อมทั้งภายในและภายนอกประเทศมีแนวโน้มที่จะเปลี่ยนแปลงอย่างรวดเร็ว มีพลวัตสูงและมีความซับซ้อนหลากหลายมิติ ซึ่งจะส่งผลกระทบต่ออนาคตการพัฒนาประเทศอย่างมาก ดังนั้น การพัฒนาประเทศจึงจำเป็นต้องมียุทธศาสตร์การพัฒนาที่ครอบคลุมทุกมิติและทุกด้าน การพัฒนาที่เกี่ยวข้อง มีความร่วมมือในลักษณะประชารัฐจากภาคส่วนต่าง ๆ ในรูปแบบของหุ้นส่วนการพัฒนา ที่เป็นการดำเนินงานอย่างบูรณาการ เนื่องจากทุกมิติการพัฒนามีความเกี่ยวข้องซึ่งกันและกัน โดยประเทศไทยจำเป็นต้องมีทรัพยากรมนุษย์ที่มีคุณภาพ มีความรู้ สมรรถนะ และทักษะที่สอดคล้องกับการเปลี่ยนแปลงต่าง ๆ สามารถรู้เท่าทันและปรับตัวให้สามารถดำเนินชีวิตได้อย่างมีความสุข มีอาชีพที่มั่นคง สร้างรายได้ ท่ามกลางความเปลี่ยนแปลงกฎเกณฑ์และกติกาใหม่ ๆ และมาตรฐานที่สูงขึ้น โดยเฉพาะในโลกที่มีการเปลี่ยนแปลงอย่างรวดเร็ว ซึ่งจำเป็นต้องมีการพัฒนาระบบและปัจจัยส่งเสริมต่าง ๆ

ที่เกี่ยวข้องไปพร้อมกัน ทั้งในส่วนของระบบการเรียนการสอนและการพัฒนาทักษะฝีมือที่สอดคล้องกันกับการพัฒนาของคนในแต่ละช่วงวัย ระบบบริการสาธารณะ โครงสร้างพื้นฐาน รวมทั้งการให้ความสำคัญกับการส่งเสริมเทคโนโลยีและนวัตกรรม เพื่อให้ประเทศไทยสามารถยกระดับเป็นเจ้าของเทคโนโลยีและนวัตกรรมก้าวหน้าโลก จากการพัฒนาต่อยอดการพัฒนาบนพื้นฐานนโยบายไทยแลนด์ 4.0 ส่งผลให้เกิดการสร้างห่วงโซ่มูลค่าทางเศรษฐกิจ ทั้งภาคอุตสาหกรรม ภาคเกษตร และภาคบริการ กระจายผลประโยชน์จากการพัฒนา ลดปัญหาความเหลื่อมล้ำและนำไปสู่การเสริมสร้างคุณภาพชีวิตของประชาชนทุกภาคส่วน

นอกจากนี้ ประเทศไทยต้องให้ความสำคัญกับการสร้างสมดุลความมั่นคงด้านพลังงานและอาหาร รักษาไว้ซึ่งความหลากหลายเชิงนิเวศ การส่งเสริมการค้าเงินชีวิตและธุรกิจ และการพัฒนาและขยายความเป็นเมืองที่เติบโตอย่างต่อเนื่องที่เป็นมิตรต่อสิ่งแวดล้อม พร้อมกับการมีข้อกำหนดของรูปแบบและกฎเกณฑ์ที่เกี่ยวข้องกับลักษณะการใช้พื้นที่ที่ชัดเจน ขณะที่การพัฒนาโครงสร้างพื้นฐานและระบบโลจิสติกส์ กฎหมาย ระบบภาษีต้องมีกลยุทธ์การพัฒนาที่สามารถอำนวยความสะดวกและส่งเสริมให้ประเทศมีศักยภาพการแข่งขันที่สูงขึ้น และสามารถใช้จ่ายแข่งขันในเรื่องตำแหน่งที่ตั้งทางภูมิศาสตร์ของประเทศให้เกิดประโยชน์ต่อการพัฒนาประเทศมากขึ้น รวมทั้งให้ความสำคัญของการรวมกลุ่มความร่วมมือกับนานาประเทศในระดับภูมิภาคและระดับโลกเพื่อกระชับและสร้างสัมพันธ์ไมตรีเสริมสร้างความสัมพันธ์ทางการทูต ซึ่งจะก่อให้เกิดการสร้างพลังทางเศรษฐกิจและรักษาความมั่นคงของประเทศ โดยจำเป็นต้องสร้างความพร้อมในการที่จะยกระดับมาตรฐานและมีการปฏิบัติให้เป็นไปตามระเบียบกติกาสากลในด้านต่าง ๆ ขณะเดียวกันประเทศไทยจำเป็นต้องเร่งให้มีการปฏิรูประบบราชการและการเมืองเพื่อให้เกิดการบริหารราชการที่ดีและเสถียรภาพทางการเมือง มีการส่งเสริมคนในชาติให้ยึดมั่นสถาบันหลักเป็นศูนย์รวมจิตใจ เพื่อให้เกิดความรัก ความสามัคคีและลดความขัดแย้งภายในประเทศ โดยที่นโยบายการพัฒนาต่าง ๆ จำเป็นต้องคำนึงถึงความสอดคล้องกับโครงสร้างและลักษณะพฤติกรรมของประชากรที่อาจจะมีความแตกต่างจากปัจจุบันมากขึ้น

ดังนั้น ภายใต้เงื่อนไขโครงสร้างประชากร โครงสร้างเศรษฐกิจ สภาพสังคม สภาพภูมิอากาศ สิ่งแวดล้อม และปัจจัยการพัฒนาต่าง ๆ ที่เกี่ยวข้อง ส่งผลให้ประเทศไทยจำเป็นต้องมีการวางแผนการพัฒนาที่รอบคอบและครอบคลุม อย่างไรก็ตามหลายประเด็นพัฒนาเป็นเรื่องที่ต้องใช้ระยะเวลาในการดำเนินงานเพื่อให้เกิดการปรับตัวซึ่งจะต้องหยั่งรากลึกไปถึงการเปลี่ยนแปลงในเชิงโครงสร้าง การขับเคลื่อนการพัฒนาให้ประเทศเจริญก้าวหน้าไปในอนาคตจึงจำเป็นต้องกำหนดวิสัยทัศน์ในระยะยาวที่ต้องบรรลุ พร้อมทั้งแนวยุทธศาสตร์หลัก ในด้านต่าง ๆ เพื่อเป็นกรอบในการขับเคลื่อนการพัฒนาอย่างเป็นบูรณาการบนพื้นฐานประชารัฐเพื่อยกระดับจุดแข็งและจุดเด่นของประเทศ และปรับปรุงแก้ไขจุดอ่อนและจุดด้อยต่าง ๆ อย่างเป็นระบบ โดยยุทธศาสตร์ชาติจะเป็นเป้าหมายใหญ่ในการขับเคลื่อนประเทศ และถ่ายทอดไปสู่แผนในระดับอื่น ๆ เพื่อนำไปสู่การปฏิบัติทั้งในระดับยุทธศาสตร์ ภารกิจ และพื้นที่ ซึ่งรวมถึงพื้นที่พิเศษต่าง ๆ อาทิ เขตเศรษฐกิจพิเศษชายแดนเขตพัฒนาพิเศษภาคตะวันออก เพื่อให้การพัฒนาประเทศสามารถดำเนินการได้อย่างมั่นคง มั่งคั่ง และยั่งยืน

2. วิสัยทัศน์ประเทศไทย

“ประเทศไทยมีความมั่นคง มั่งคั่ง ยั่งยืน เป็นประเทศพัฒนาแล้ว ด้วยการพัฒนาตามหลักปรัชญาของเศรษฐกิจพอเพียง” หรือเป็นคติพจน์ประจำชาติว่า “มั่นคง มั่งคั่ง ยั่งยืน” เพื่อสนองต่อผลประโยชน์แห่งชาติ อันได้แก่ การมีเอกราช อธิปไตย การดำรงอยู่อย่างมั่นคงและยั่งยืนของสถาบันหลักของชาติ และประชาชนจากภัยคุกคามทุกรูปแบบ การอยู่ร่วมกันในชาติอย่างสันติสุขเป็นปึกแผ่น มีความมั่นคงทางสังคม ท่ามกลางพหุสังคมและการมีเกียรติและศักดิ์ศรีของความเป็นมนุษย์ ความเจริญเติบโตของชาติ

ความเป็นธรรมและความอยู่ดีมีสุขของประชาชน ความยั่งยืนของฐานทรัพยากรธรรมชาติสิ่งแวดล้อม ความมั่นคงทางพลังงานและอาหาร ความสามารถในการรักษาผลประโยชน์ของชาติภายใต้การเปลี่ยนแปลงของสภาวะแวดล้อมระหว่างประเทศ และการอยู่ร่วมกันอย่างสันติประสานสอดคล้องกันด้านความมั่นคงในประชาคมอาเซียนและประชาคมโลกอย่างมีเกียรติและศักดิ์ศรี

โดยมีเป้าหมายการพัฒนาประเทศ คือ “ประเทศชาติมั่นคง ประชาชนมีความสุข เศรษฐกิจพัฒนาอย่างต่อเนื่อง สังคมเป็นธรรม ฐานทรัพยากรธรรมชาติยั่งยืน” โดยยกระดับศักยภาพของประเทศในหลากหลายมิติ พัฒนาคมนในทุกมิติและในทุกช่วงวัยให้เป็นคนดี เก่ง และมีคุณภาพ สร้างโอกาสและความเสมอภาคทางสังคม สร้างการเติบโตบนคุณภาพชีวิตที่เป็นมิตรกับสิ่งแวดล้อม และมีภาครัฐของประชาชน เพื่อประชาชนและประโยชน์ส่วนรวม โดยการประเมินผลการพัฒนาตามยุทธศาสตร์ชาติ ประกอบด้วย

- 1) ความอยู่ดีมีสุขของคนไทยและสังคมไทย
- 2) ชีตความสามารถในการแข่งขัน การพัฒนาเศรษฐกิจ และการกระจายรายได้
- 3) การพัฒนาทรัพยากรมนุษย์ของประเทศ
- 4) ความเท่าเทียมและความเสมอภาคของสังคม
- 5) ความหลากหลายทางชีวภาพ คุณภาพสิ่งแวดล้อม และความยั่งยืนของทรัพยากรธรรมชาติ
- 6) ประสิทธิภาพการบริหารจัดการและการเข้าถึงการให้บริการของภาครัฐ

3. แผนพัฒนาเศรษฐกิจและสังคมแห่งชาติฉบับที่ 13 (พ.ศ. 2566 - 2570)

ในการกำหนดทิศทางของแผนพัฒนาเศรษฐกิจและสังคมแห่งชาติฉบับที่ 13 (พ.ศ. 2566 - 2570) ให้ประเทศสามารถก้าวข้ามความท้าทายต่าง ๆ เพื่อให้ “ประเทศไทยมีความมั่นคง มั่งคั่ง ยั่งยืน เป็นประเทศพัฒนาแล้ว ด้วยการพัฒนาตามหลักปรัชญาของเศรษฐกิจพอเพียง” ตามเจตนารมณ์ของยุทธศาสตร์ชาติ ได้อาศัยหลักการและแนวคิด 4 ประการ ดังนี้ 1) หลักปรัชญาของเศรษฐกิจพอเพียง 2) การสร้างความสามารถในการ “ล้มแล้ว ลุกไว” 3) เป้าหมายการพัฒนาอย่างยั่งยืนของสหประชาชาติ 4) การพัฒนาเศรษฐกิจชีวภาพ เศรษฐกิจหมุนเวียน เศรษฐกิจสีเขียว ดังนั้น การขับเคลื่อนการพัฒนาประเทศท่ามกลางกระแสแนวโน้มการเปลี่ยนแปลง จึงต้องให้ความสำคัญกับการเสริมสร้างความเข้มแข็งจากภายในให้สามารถเติบโตไปได้อย่างมั่นคง ท่ามกลางความผันแปรที่เกิดขึ้นรอบด้าน และคำนึงถึงผลประโยชน์ของประเทศทั้งทางเศรษฐกิจ สังคม และสิ่งแวดล้อมอย่างยั่งยืน

3.1 วัตถุประสงค์ในช่วงแผนพัฒนาฯ ฉบับที่ 13 พ.ศ. 2566-2570

การพัฒนาประเทศในระยะ 5 ปี ของแผนพัฒนาฯ ฉบับที่ 13 ให้สามารถก้าวข้ามความท้าทาย ที่เป็นอุปสรรคต่อการบรรลุเป้าหมายตามยุทธศาสตร์ชาติ จำเป็นต้องเร่งแก้ไขจุดอ่อนและข้อจำกัดของประเทศที่มีอยู่เดิม รวมทั้งเพิ่มศักยภาพในการรับมือกับความเสี่ยงสำคัญที่มาจากการเปลี่ยนแปลงของบริบททั้งจากภายนอกและภายใน ตลอดจนการเสริมสร้างความสามารถในการสร้างสรรค์ประโยชน์จากโอกาสที่เกิดขึ้นได้อย่างเหมาะสมและทันท่วงที ด้วยเหตุนี้ การกำหนดทิศทางการพัฒนาประเทศในระยะของแผนพัฒนาฯ ฉบับที่ 13 จึงมีวัตถุประสงค์เพื่อพลิกโฉมประเทศไทยสู่ “สังคมก้าวหน้า เศรษฐกิจสร้างมูลค่า อย่างยั่งยืน” ซึ่งหมายถึงการสร้างการเปลี่ยนแปลงที่ครอบคลุมตั้งแต่ระดับโครงสร้าง นโยบาย และกลไก เพื่อมุ่งเสริมสร้างสังคมที่ก้าวทันพลวัตของโลกและเกื้อหนุนให้คนไทยมีโอกาสที่จะพัฒนาตนเองได้อย่างเต็มศักยภาพ พร้อมกับการยกระดับกิจกรรมการผลิตและการให้บริการให้สามารถสร้างมูลค่าเพิ่มที่สูงขึ้น โดยอยู่บนพื้นฐานของความยั่งยืนทางสิ่งแวดล้อม

3.2 เป้าหมายหลักของการพัฒนาแผนพัฒนาฯ ฉบับที่ 13 พ.ศ. 2566 - 2570

เพื่อให้เป็นไปตามวัตถุประสงค์ข้างต้น แผนพัฒนาฯ ฉบับที่ 13 จึงได้กำหนดเป้าหมายหลักของการพัฒนา จำนวน 5 ประการ ประกอบด้วย

3.2.1 การปรับโครงสร้างภาคการผลิตและบริการสู่เศรษฐกิจฐานนวัตกรรม มุ่งยกระดับขีดความสามารถในการแข่งขันของภาคการผลิตและบริการสำคัญ ผ่านการผลักดันส่งเสริมการสร้างมูลค่าเพิ่มโดยใช้นวัตกรรม เทคโนโลยี และความคิดสร้างสรรค์ ที่ตอบโจทย์พัฒนาการของสังคมยุคใหม่และเป็นมิตรต่อสิ่งแวดล้อม พร้อมทั้งให้ความสำคัญกับการเชื่อมโยงเศรษฐกิจท้องถิ่นและผู้ประกอบการรายย่อยกับห่วงโซ่มูลค่าของภาคการผลิตและบริการเป้าหมาย รวมถึงพัฒนาระบบนิเวศที่ส่งเสริมการค้าการลงทุนและนวัตกรรม

3.2.2 การพัฒนาคนสำหรับโลกยุคใหม่ มุ่งพัฒนาให้คนไทยมีทักษะและคุณลักษณะที่เหมาะสมกับ โลกยุคใหม่ ทั้งทักษะในด้านความรู้ ทักษะทางพฤติกรรม และคุณลักษณะตามบรรทัดฐานที่ดีของสังคม และเร่งรัดการเตรียมพร้อมกำลังคนให้มีคุณภาพสอดคล้องกับความต้องการของตลาดแรงงาน และเอื้อต่อการปรับโครงสร้างเศรษฐกิจไปสู่ภาคการผลิตและบริการเป้าหมายที่มีศักยภาพและผลิตภาพสูงยิ่งขึ้น รวมทั้ง ให้ความสำคัญกับการสร้างหลักประกันและความคุ้มครองทางสังคมที่สามารถส่งเสริมความมั่นคงในชีวิต

3.2.3 การมุ่งสู่สังคมแห่งโอกาสและเป็นธรรม มุ่งลดความเหลื่อมล้ำทางเศรษฐกิจและสังคม ทั้งในเชิงรายได้ พื้นที่ ความมั่งคั่ง และการแข่งขันของภาคธุรกิจ ด้วยการสนับสนุนช่วยเหลือกลุ่มเปราะบางและผู้ด้อยโอกาสให้มีโอกาสในการเลื่อนสถานะทางเศรษฐกิจและสังคม กระจายโอกาสทางเศรษฐกิจ และจัดให้มีบริการสาธารณะที่มีคุณภาพอย่างทั่วถึงและเท่าเทียมในทุกพื้นที่พร้อมทั้งเพิ่มโอกาสในการแข่งขัน ของภาคธุรกิจให้เปิดกว้างและเป็นธรรม

3.2.4 การเปลี่ยนผ่านการผลิตและบริการไปสูความยั่งยืน มุ่งลดการก่อกมลพิษ ควบคู่ไปกับการผลักดันให้เกิดการใช้ทรัพยากรธรรมชาติอย่างมีประสิทธิภาพและสอดคล้องกับขีดความสามารถในการรองรับของระบบนิเวศ ตลอดจนลดปริมาณการปล่อยก๊าซเรือนกระจกเพื่อให้ประเทศไทยบรรลุเป้าหมาย ความเป็นกลางทางคาร์บอนภายในปี 2593 และบรรลุเป้าหมายการปล่อยก๊าซเรือนกระจกสุทธิเป็นศูนย์ ภายในปี 2608

3.3 หมายเหตุการพัฒนา

เพื่อถ่ายทอดเป้าหมายหลักไปสู่ภาพของการขับเคลื่อนที่ชัดเจนในลักษณะของวาระการพัฒนา ที่เอื้อให้เกิดการทำงานร่วมกันของหลายหน่วยงานและหลายภาคส่วนในการผลักดันการพัฒนาเรื่องใดเรื่องหนึ่ง ให้เกิดผลได้อย่างเป็นรูปธรรม แผนพัฒนาฯ ฉบับที่ 13 จึงได้กำหนดหมายเหตุการพัฒนา จำนวน 13 หมายเหตุ ซึ่งเป็นการบ่งบอกถึงสิ่งที่ประเทศไทยปรารถนาจะ “เป็น” หรือมุ่งหวังจะ “มี” เพื่อสะท้อนประเด็นการพัฒนาที่มีลำดับความสำคัญสูงต่อการพลิกโฉมประเทศไทยสู่ “สังคมก้าวหน้า เศรษฐกิจ สร้างมูลค่าอย่างยั่งยืน” โดยหมายเหตุทั้ง 13 ประการ แบ่งออกได้เป็น 4 มิติ ดังนี้

3.3.1 มิติภาคการผลิตและบริการเป้าหมาย

- หมายเหตุที่ 1 ไทยเป็นประเทศชั้นนำด้านสินค้าเกษตรและเกษตรแปรรูปมูลค่าสูง
- หมายเหตุที่ 2 ไทยเป็นจุดหมายของการท่องเที่ยวที่เน้นคุณภาพและความยั่งยืน
- หมายเหตุที่ 3 ไทยเป็นฐานการผลิตยานยนต์ไฟฟ้าที่สำคัญของโลก
- หมายเหตุที่ 4 ไทยเป็นศูนย์กลางทางการแพทย์และสุขภาพมูลค่าสูง
- หมายเหตุที่ 5 ไทยเป็นประตูการค้าการลงทุนและยุทธศาสตร์ทางโลจิสติกส์ที่สำคัญของภูมิภาค

หมวดหมู่ที่ 6 ไทยเป็นศูนย์กลางอุตสาหกรรมอิเล็กทรอนิกส์อัจฉริยะและอุตสาหกรรมดิจิทัลของอาเซียน

3.3.2 มิติโอกาสและความเสมอภาคทางเศรษฐกิจและสังคม

หมวดหมู่ที่ 7 ไทยมีวิสาหกิจขนาดกลางและขนาดย่อมที่เข้มแข็ง มีศักยภาพสูง และสามารถ แข่งขันได้

หมวดหมู่ที่ 8 ไทยมีพื้นที่และเมืองอัจฉริยะที่น่าอยู่ ปลอดภัย เด็ดขาดได้อย่างยั่งยืน

หมวดหมู่ที่ 9 ไทยมีความยากจนข้ามรุ่นลดลง และมีความคุ้มครองทางสังคมที่เพียงพอเหมาะสม

3.3.3 มิติความยั่งยืนของทรัพยากรธรรมชาติและสิ่งแวดล้อม

หมวดหมู่ที่ 10 ไทยมีเศรษฐกิจหมุนเวียนและสังคมคาร์บอนต่ำ

หมวดหมู่ที่ 11 ไทยสามารถลดความเสี่ยงและผลกระทบจากภัยธรรมชาติและ การเปลี่ยนแปลงสภาพภูมิอากาศ

3.3.4 มิติปัจจัยผลักดันการพลิกโฉมประเทศ

หมวดหมู่ที่ 12 ไทยมีกำลังคนสมรรถนะสูง มุ่งเรียนรู้อย่างต่อเนื่อง ตอบโจทย์การพัฒนาแห่งอนาคต

หมวดหมู่ที่ 13 ไทยมีภาครัฐที่ทันสมัย มีประสิทธิภาพ และตอบโจทย์ประชาชน

4. แผนการศึกษาชาติ (พ.ศ. 2560-2579)

แผนการศึกษาแห่งชาติฉบับนี้ได้กำหนดวิสัยทัศน์ (Vision) ไว้ดังนี้ “คนไทยทุกคนได้รับการศึกษา และเรียนรู้ตลอดชีวิตอย่างมีคุณภาพ ดำเนินชีวิตอย่างเป็นสุข สอดคล้องกับหลักปรัชญาของเศรษฐกิจพอเพียง และการเปลี่ยนแปลงของโลกศตวรรษที่ 21” โดยมีวัตถุประสงค์ในการจัดการศึกษา 4 ประการ คือ 1) เพื่อพัฒนาระบบและกระบวนการจัดการศึกษาที่มีคุณภาพและมีประสิทธิภาพ 2) เพื่อพัฒนาคนไทยให้เป็นพลเมืองดีมีคุณลักษณะที่ทักษะและสมรรถนะที่สอดคล้องกับบทบาทของรัฐธรรมนูญแห่งราชอาณาจักรไทย พระราชบัญญัติการศึกษาแห่งชาติและยุทธศาสตร์ชาติ 3) เพื่อพัฒนาสังคมไทยให้เป็นสังคมแห่งการเรียนรู้ และคุณธรรม จริยธรรม รู้รักสามัคคี และร่วมมือผนึกกำลังมุ่งสู่การพัฒนาประเทศอย่างยั่งยืน ตามหลักปรัชญาของเศรษฐกิจพอเพียง และ 4) เพื่อนำประเทศไทยก้าวข้ามกับดักประเทศที่มีรายได้ปานกลางและความเหลื่อมล้ำภายในประเทศลดลง

ยุทธศาสตร์ เป้าหมาย และตัวชี้วัด แผนการศึกษาแห่งชาติได้กำหนดยุทธศาสตร์ในการพัฒนา การศึกษาภายใต้ 6 ยุทธศาสตร์หลักที่สอดคล้องกับยุทธศาสตร์ชาติ 20 ปี เพื่อให้แผนการศึกษาแห่งชาติ บรรลุเป้าหมายตามจุดมุ่งหมาย วิสัยทัศน์ และแนวคิดการจัดการศึกษาดังกล่าวข้างต้น ดังนี้

ยุทธศาสตร์ที่ 1 : การจัดการศึกษาเพื่อความมั่นคงของสังคมและประเทศชาติ

ยุทธศาสตร์ที่ 2 : การผลิตและพัฒนากำลังคน การวิจัย และนวัตกรรม เพื่อสร้างขีดความสามารถ ในการแข่งขันของประเทศ

ยุทธศาสตร์ที่ 3 : การพัฒนาศักยภาพคนทุกช่วงวัย และการสร้างสังคมแห่งการเรียนรู้

ยุทธศาสตร์ที่ 4 : การสร้างโอกาส ความเสมอภาค และความเท่าเทียมทางการศึกษา

ยุทธศาสตร์ที่ 5 : การจัดการศึกษาเพื่อสร้างเสริมคุณภาพชีวิตที่เป็นมิตรกับสิ่งแวดล้อม

ยุทธศาสตร์ที่ 6 : การพัฒนาประสิทธิภาพของระบบบริหารจัดการศึกษา

ความสำเร็จของการขับเคลื่อนแผนการศึกษาแห่งชาติ พ.ศ. 2560–2579 สู่การปฏิบัติ ขึ้นอยู่กับปัจจัยสำคัญหลายประการ ประกอบด้วย สาระของแผนการศึกษาแห่งชาติที่มีความชัดเจน ครบถ้วน และครอบคลุมทุกกลุ่มเป้าหมายและทุกระดับการศึกษา การมีส่วนร่วมในกระบวนการพัฒนาแผนการศึกษาแห่งชาติของผู้เกี่ยวข้องทุกภาคส่วน ตั้งแต่ระดับนโยบาย ระดับปฏิบัติผู้มีส่วนได้ส่วนเสีย และสาธารณชน การเผยแพร่ประชาสัมพันธ์แก่ผู้เกี่ยวข้องและสาธารณชนเพื่อสร้างความตระหนักในความสำคัญของแผนการศึกษาแห่งชาติการสร้างความรู้ความเข้าใจเกี่ยวกับแผนการศึกษาแห่งชาติและการนำแผนการศึกษาแห่งชาติสู่การปฏิบัติที่ชัดเจนแก่ผู้ปฏิบัติทุกระดับ เพื่อให้ทุกภาคส่วนได้เข้ามามีส่วนร่วมในการพัฒนาการจัดการศึกษาของชาติ

5. นโยบายและจุดเน้นของสำนักงานคณะกรรมการการศึกษาขั้นพื้นฐาน ปีงบประมาณ พ.ศ. 2567 - 2568

สำนักงานคณะกรรมการการศึกษาขั้นพื้นฐาน ได้กำหนดนโยบายและจุดเน้น ประจำปีงบประมาณ พ.ศ. 2567 - 2568 และนโยบายเร่งด่วน (Quick Win) ประจำปีงบประมาณ พ.ศ. 2567 โดยน้อมนำพระบรมราโชบายด้านการศึกษาสู่การปฏิบัติ ดังนี้

นโยบายและจุดเน้นของสำนักงานคณะกรรมการการศึกษาขั้นพื้นฐาน ปีงบประมาณ พ.ศ. 2567 - 2568

1. **ปลูกฝังความรักในสถาบันหลักของชาติ และน้อมนำพระบรมราโชบายด้านการศึกษาสู่การปฏิบัติ**
 - 1.1 ขับเคลื่อนหลักปรัชญาของเศรษฐกิจพอเพียงสู่สถานศึกษา เพื่อการบรรลุเป้าหมายการพัฒนาที่ยั่งยืน
 - 1.2 ขับเคลื่อนพระบรมราโชบายด้านการศึกษาของในหลวง รัชกาลที่ 10 สู่การปฏิบัติ
 - 1.3 ปลูกฝังความรักในสถาบันหลักของชาติ
2. **จัดการเรียนรู้ประวัติศาสตร์ หน้าที่พลเมือง ศิลธรรมและประชาธิปไตย**
 - 2.1 พัฒนาการจัดการเรียนรู้ประวัติศาสตร์ หน้าที่พลเมือง ศิลธรรมและประชาธิปไตยในสังคมร่วมสมัย
 - 2.2 พัฒนานวัตกรรมจัดการเรียนรู้ประวัติศาสตร์ หน้าที่พลเมือง ศิลธรรมและประชาธิปไตย และส่งเสริมความรักชาติ ศาสน์ กษัตริย์สู่ห้องเรียนวิถีใหม่ด้วยเทคโนโลยีดิจิทัล
3. **ปรับกระบวนการจัดการเรียนรู้ ให้ทันสมัยและหลากหลาย**
 - 3.1 ส่งเสริมให้มีการต่อยอดแนวคิดการจัดการเรียนรู้เชิงรุก (Active Learning) เพื่อพัฒนาสมรรถนะสำคัญของผู้เรียน
 - 3.2 พัฒนาศักยภาพและคุณลักษณะผู้เรียนตามความถนัด ความสนใจ ด้วยการเรียนรู้ที่มีความสุข
 - 3.3 ส่งเสริมผู้เรียน ให้มีคุณลักษณะที่พึงประสงค์ด้านสิ่งแวดล้อม และมีจิตสำนึกในการอนุรักษ์ฟื้นฟู ทรัพยากรธรรมชาติและสิ่งแวดล้อม
4. **ส่งเสริมการอ่าน เพื่อเป็นวิถีในการค้นหาความรู้และต่อยอดองค์ความรู้ที่สูงขึ้น**
 - 4.1 ส่งเสริมการอ่านเพื่อการเรียนรู้ตลอดชีวิต
 - 4.2 พัฒนาความสามารถด้านการอ่านตามแนวทางการประเมิน PISA
5. **ส่งเสริม สนับสนุนกิจกรรมพัฒนาผู้เรียน**
 - 5.1 ส่งเสริมให้ผู้เรียนมีคุณลักษณะด้านการทำประโยชน์เพื่อส่วนรวม การมีจิตอาสา ทำความดีด้วยหัวใจ

- 5.2 สร้างผู้นำด้วยกระบวนการลูกเสือ เนตรนารี ยุวกาชาด ผู้บำเพ็ญประโยชน์ และกิจกรรม พัฒนาผู้เรียนอื่น ๆ
- 5.3 ส่งเสริมกิจกรรมสถานักเรียน ชุมนุม ชมรม และการมีส่วนร่วมให้เกิดวิถีประชาธิปไตย ในโรงเรียน เป็นพลเมืองที่ดี และแสดงออกอย่างสร้างสรรค์
6. **จัดการศึกษาแบบเรียนรวม**
 - 6.1 พัฒนาองค์ความรู้เจตคติและทักษะการจัดการเรียนรู้สำหรับเด็กที่มีความต้องการจำเป็นพิเศษ
 - 6.2 สร้างเครือข่ายบูรณาการความร่วมมือช่วยเหลือเด็กที่มีความต้องการจำเป็นพิเศษ ระหว่าง สถานศึกษากับทีมสหวิชาชีพ
 - 6.3 นิเทศ กำกับ ติดตาม โดยร่วมมือกับเครือข่ายในทุกภาคส่วน
7. **จัดการศึกษาเพื่อความเป็นเลิศ**
 - 7.1 ส่งเสริมและพัฒนาศักยภาพผู้เรียนตามพหุปัญญา
 - 7.2 พัฒนาผู้มีความสามารถพิเศษ ด้านคณิตศาสตร์ ด้านวิทยาศาสตร์ ด้านภาษาฯ ด้านทัศนศิลป์ ด้านดนตรี ด้านนาฏศิลป์ ด้านกีฬา และด้านอื่น ๆ
 - 7.3 ส่งเสริมความเป็นเลิศของผู้มีความสามารถพิเศษ และ Soft Power อย่างเต็มศักยภาพ เพื่อเพิ่มขีดความสามารถในการแข่งขันของประเทศ
8. **เสริมสร้างความปลอดภัย**
 - 8.1 ปรับปรุงโครงสร้างพื้นฐานทางกายภาพของสถานศึกษา เพื่อให้เป็นพื้นที่ปลอดภัย อบอุ่น มีความสุข เอื้อต่อการเรียนรู้
 - 8.2 สร้างเครือข่ายและกลไกในการดูแลความปลอดภัยให้กับผู้เรียน ครูและบุคลากรทางการศึกษา และสถานศึกษา
 - 8.3 สร้างภูมิคุ้มกันผู้เรียน ครูและบุคลากรทางการศึกษา ไม่ให้เข้าไปข้องเกี่ยวกับยาเสพติด
 - 8.4 รับเรื่องร้องเรียน ร้องทุกข์ ดูแลความปลอดภัยของผู้เรียน ครูและบุคลากรทางการศึกษา ผ่านระบบ OBEC Safety Center
9. **เพิ่มโอกาสและสร้างความเสมอภาคทางการศึกษา**
 - 9.1 พัฒนาระบบการป้องกัน การเฝ้าระวัง และการดูแลช่วยเหลือเด็กกลุ่มเสี่ยง เด็กตกหล่น เด็กออกกลางคัน เด็กไร้สัญชาติ เด็กพื้นที่สูงในถิ่นทุรกันดารและพื้นที่เกาะ ตามความต้องการ จำเป็นรายบุคคล เพื่อไม่ให้หลุดจากระบบการศึกษา โดยบูรณาการความร่วมมือกับ บุคคล และหน่วยงานที่เกี่ยวข้อง
 - 9.2 ส่งเสริม สนับสนุนให้เด็กที่มีความต้องการจำเป็นพิเศษ เด็กพิการและเด็กด้อยโอกาส ได้รับการเข้าถึงการศึกษา แหล่งเรียนรู้ และการฝึกอาชีพที่หลากหลายเหมาะสมตามศักยภาพ เพื่อให้มีทักษะในการดำเนินชีวิต สามารถพึ่งตนเองได้
10. **พัฒนาครูและบุคลากรทางการศึกษาและบุคลากรทางการศึกษา**
 - 10.1 พัฒนาผู้บริหารสำนักงานคณะกรรมการการศึกษาขั้นพื้นฐาน ผู้บริหารการศึกษา ผู้บริหารสถานศึกษาและบุคลากรส่วนกลาง ให้เป็นผู้นำเชิงกลยุทธ์ นำนโยบายสู่การปฏิบัติ และมีทักษะในการบริหารสถานศึกษา
 - 10.2 พัฒนาสมรรถนะศึกษานิเทศก์ ในการนิเทศและการชี้แนะ (Coaching)
 - 10.3 พัฒนาสมรรถนะครู ด้านภาษาอังกฤษ ให้มีความรู้และสมรรถนะด้านวิชาการ ด้านทักษะการจัดการเรียนรู้เชิงรุก (Active Learning)

นโยบายระยะเร่งด่วน (Quick Win) ของสำนักงานคณะกรรมการการศึกษาขั้นพื้นฐาน ประจำปีงบประมาณ พ.ศ. 2567

ลดภาระครูและบุคลากรทางการศึกษา

1. เพิ่มประสิทธิภาพการบริหารงานบุคคล
 - 1.1 ปรับปรุงหลักเกณฑ์และวิธีการ การแต่งตั้ง การย้าย การช่วยราชการและการขอมีและเลื่อนวิทยฐานะ
 - 1.2 พัฒนาระบบข้อมูลสารสนเทศข้าราชการครูและบุคลากรทางการศึกษา
2. การแก้ไขปัญหาหนี้สินครู
 - 2.1 จัดตั้งศูนย์และสถานีแก้หนี้สินครูและบุคลากรทางการศึกษาทุกระดับ
 - 2.2 จัดทำข้อมูลสารสนเทศ และแนวทางแก้ไขปัญหาหนี้สินครูและบุคลากรทางการศึกษา
 - 2.3 ดำเนินการแก้ไขปัญหาหนี้สินครูและบุคลากรทางการศึกษา
3. การบริหารจัดการโรงเรียนขนาดเล็ก
 - 3.1 จัดทำแผนการบริหารจัดการโรงเรียนขนาดเล็ก และโรงเรียนขยายโอกาสทางการศึกษา
 - 3.2 จัดการเรียนรู้เชิงรุก (Active Learning) สำหรับโรงเรียนขนาดเล็ก และโรงเรียนขยายโอกาสทางการศึกษา
 - 3.3 เสนอปรับเกณฑ์อัตรากำลังผู้บริหารสถานศึกษา ครูและบุคลากรสายสนับสนุน
 - 3.4 จัดทำคำสั่งมอบอำนาจเกี่ยวกับการจัดซื้อจัดจ้าง และการบริหารพัสดุภาครัฐ โดยให้สำนักงานเขตพื้นที่การศึกษา เป็นผู้ดำเนินการแทนโรงเรียนที่มีจำนวนนักเรียน ไม่เกิน 60 คน
 - 3.5 จัดทำรูปแบบการบริหารเจ้าหน้าที่ธุรการในโรงเรียนขนาดเล็กและโรงเรียนขยายโอกาสทางการศึกษา
 - 3.6 สร้างและใช้แพลตฟอร์มการเรียนรู้ในระบบดิจิทัล และส่งเสริมการใช้ DLTV
4. ลดภาระการประเมินของสถานศึกษา
 - 4.1 สรุปรายการประเมิน การรายงานข้อมูล และโครงการของสถานศึกษา
 - 4.2 จัดทำรูปแบบและแนวทางการประเมิน เพื่อลดภาระของสถานศึกษา
 - 4.3 ติดตามผลการประเมินตามแนวทาง เพื่อลดภาระการประเมินของสถานศึกษา
5. สร้างความตระหนักในการป้องกันการทุจริต
 - 5.1 เสริมสร้างคุณธรรม จริยธรรมและธรรมาภิบาลในสถานศึกษา สำนักงานเขตพื้นที่การศึกษา และสำนักงานคณะกรรมการการศึกษาขั้นพื้นฐาน
 - 5.2 สรรหา บรรจุและแต่งตั้ง โยกย้าย ตามหลักการบริหารกิจการบ้านเมืองที่ดี ยึดถือระบบคุณธรรม และความโปร่งใส
 - 5.3 จัดซื้อจัดจ้างวัสดุ ครุภัณฑ์ อาหารกลางวัน อย่างมีคุณภาพและถูกต้องตามระเบียบ กฎหมายที่เกี่ยวข้อง
6. การสื่อสาร และประชาสัมพันธ์องค์กร
 - 6.1 พัฒนาการสื่อสารทุกช่องทาง
 - 6.2 ติดตามและวิเคราะห์ประเด็นข่าวที่เกี่ยวข้องกับการศึกษา
 - 6.3 ผลิตและเผยแพร่สื่อ ประชาสัมพันธ์ เพื่อส่งเสริมภาพลักษณ์ สพฐ.
 - 6.4 สร้างเครือข่าย และประยุกต์ใช้ AI เพื่อการประชาสัมพันธ์

ลดภาระนักเรียนและผู้ปกครอง

1. การเรียนรู้ทุกที่ทุกเวลา (Anywhere Anytime) ด้วยเทคโนโลยีดิจิทัล
 - 1.1 จัดหาเครื่องมือ พร้อมอุปกรณ์เทคโนโลยีที่ทันสมัย สำหรับการเรียนรู้
 - 1.2 จัดระบบเครือข่ายอินเทอร์เน็ตความเร็วสูงของสถานศึกษา
 - 1.3 พัฒนา ส่งเสริม และขับเคลื่อนการจัดการเรียนรู้ผ่านแพลตฟอร์มการเรียนรู้ เทคโนโลยีดิจิทัล ให้แก่ผู้เรียนทุกที่ทุกเวลา
2. สร้างความเข้มแข็งระบบแนะแนว การชี้แนะ (Coaching) และการดูแลสุขภาพกายและสุขภาพจิต ของผู้เรียน
 - 2.1 พัฒนาระบบการแนะแนว และการชี้แนะแนวทาง (Coaching)
 - 2.2 พัฒนาครูแนะแนวแกนนำ และพัฒนาให้ครูทุกคนให้การแนะนำนักเรียนได้
 - 2.3 ส่งเสริมสุขภาพจิตนักเรียนวิถีใหม่ด้วย School Health Hero และส่งเสริมสุขภาพกายรอบด้าน
3. ส่งเสริมระบบธนาคารหน่วยกิต (Credit Bank)
 - 3.1 พัฒนาระบบการเทียบโอนความรู้ และประสบการณ์เพื่อใช้ในการสะสมหน่วยกิต และผลการเรียนรู้ ของผู้เรียน ผ่านธนาคารหน่วยกิต (Credit Bank)
 - 3.2 พัฒนาระบบธนาคารหน่วยกิตดิจิทัล
 - 3.3 เชื่อมโยง API ระหว่างสถานศึกษา หน่วยงานต้นสังกัด และระบบธนาคารหน่วยกิตแห่งชาติ
4. 1 อำเภอ 1 โรงเรียนคุณภาพ
 - 4.1 จัดทำแผนการพัฒนาโรงเรียนคุณภาพ
 - 4.2 กำหนดเกณฑ์มาตรฐานโรงเรียนคุณภาพ
 - 4.3 สนับสนุนและพัฒนาโรงเรียนคุณภาพ ที่สอดคล้องกับบริบทและความต้องการ เพื่อการจัดการศึกษาที่มีคุณภาพ
5. เสริมสร้างทักษะอาชีพ และการมีรายได้ระหว่างเรียน
 - 5.1 พัฒนานักธุรกิจน้อยมีคุณธรรมนำสู่เศรษฐกิจสร้างสรรค์
 - 5.2 ส่งเสริมให้นักเรียนทำงานหารายได้ในช่วงปิดภาคเรียนฤดูร้อน
 - 5.3 ส่งเสริมประสบการณ์อาชีพของนักเรียนในจังหวัดชายแดนภาคใต้
 - 5.4 พัฒนาและต่อยอดห้องแล็บสอนอาชีพในโรงเรียนต้นแบบสหกรณ์โรงเรียน
 - 5.5 ส่งเสริมการศึกษาร่วมหลักสูตรประกาศนียบัตรวิชาชีพ (ทวิศึกษา) ระดับมัธยมศึกษาตอนปลาย

กองทุนเพื่อโครงการอาหารกลางวันในโรงเรียนประถมศึกษา ได้ปฏิบัติการกิจกรรมในการส่งเสริมสนับสนุนภาวะโภชนาการของนักเรียนเพื่อให้มีความพร้อมในการเรียนรู้โดยการจัดทำและขับเคลื่อนแผนพัฒนากองทุนเพื่อโครงการอาหารกลางวันในโรงเรียนประถมศึกษา (ประจำปีบัญชี 2566 - 2570) แต่่นโยบายการจัดการศึกษาของชาติ นโยบายรัฐบาล บริบทสิ่งแวดล้อมทางด้านเศรษฐกิจสังคม เทคโนโลยี และผลการดำเนินงานของกองทุนฯ มีการเปลี่ยนแปลงไป กองทุนฯ จึงใช้การมีส่วนร่วมในการดำเนินงาน โดยการแต่งตั้งคณะกรรมการ ประกอบด้วย ผู้แทนจากสำนักงานคณะกรรมการการศึกษาขั้นพื้นฐาน ผู้ทรงคุณวุฒิ ผู้บริหารสถานศึกษา ผู้แทนจากสำนักงานเขตพื้นที่การศึกษา เพื่อรวบรวมวิเคราะห์ศักยภาพในการทำงานตามกรอบยุทธศาสตร์การพัฒนา เพื่อจัดทำแผนพัฒนากองทุนเพื่อโครงการอาหารกลางวัน ในโรงเรียนประถมศึกษา (ประจำปีบัญชี 2566 - 2570) ทบทวน ปี 2567 ให้มีความสอดคล้องกับ

ผลการดำเนินงานประจำปีบัญชี 2566 ยุทธศาสตร์ชาติ 20 ปี (พ.ศ. 2561 - 2580) แผนพัฒนาเศรษฐกิจและสังคมแห่งชาติ ฉบับที่ 13 (พ.ศ. 2566 - 2570) นโยบายของรัฐบาล (นายเศรษฐา ทวีสิน นายกรัฐมนตรี) แผนการศึกษาแห่งชาติ (พ.ศ. 2560 - 2579) นโยบายในการจัดการศึกษา ตลอดจนสอดคล้องกับแนวทางการพัฒนาประเทศไทย Thailand 4.0 และนโยบายและจุดเน้นของสำนักงานคณะกรรมการการศึกษาขั้นพื้นฐาน ประจำปีงบประมาณ พ.ศ. 2567 - 2568 สภาพแวดล้อมภายในและภายนอก จุดอ่อน จุดแข็ง ของการดำเนินงานของกองทุนฯ รวมทั้งผลการศึกษานโยบายการจัดการจัดการกองทุนเพื่อแก้ปัญหาภาวะทุพโภชนาการ มีรายละเอียดดังนี้

แผนภูมิ 1 แสดงการเชื่อมโยงยุทธศาสตร์ชาติกับกลยุทธ์การพัฒนาสารสนเทศและดิจิทัลของกองทุนเพื่อโครงการอาหารกลางวันในโรงเรียนประถมศึกษา (พ.ศ.2566-2567)



สถานภาพของกองทุนเพื่อโครงการอาหารกลางวันในโรงเรียนประถมศึกษา

1. ผลการประเมินการบริหารจัดการกองทุน

จากการประเมินผลการบริหารจัดการกองทุนเพื่อโครงการอาหารกลางวันในโรงเรียนประถมศึกษา โดยคณะกรรมการประเมินผลการดำเนินงานทุนหมุนเวียน กรมบัญชีกลาง ระหว่างปี พ.ศ. 2562 – 2566 มีผลการประเมินดังตารางที่ 1

ตารางที่ 1 ค่าเฉลี่ยผลการประเมินผลการดำเนินงานกองทุนฯ ระหว่างปี พ.ศ. 2562 – 2566*

ประเมินผลการดำเนินงาน	ผลการดำเนินงาน				
	2562	2563	2564	2565	2566
1. ด้านการเงิน	3.0000	4.4167	4.5000	2.3399	3.6630
2. ด้านสนองประโยชน์ต่อผู้มีส่วนได้ส่วนเสีย	4.5000	4.9167	3.8250	4.5429	4.3650
3. ด้านปฏิบัติการ	5.0000	4.9000	4.1500	5.0000	4.9147
4. ด้านการบริหารพัฒนาทุนหมุนเวียน	3.2500	3.3200	3.6500	3.4667	3.7333
5. การปฏิบัติงานของคณะกรรมการบริหาร ผู้บริหารทุนหมุนเวียน พนักงานและลูกจ้าง	-	4.3438	4.6250	4.0563	3.0313
6. การดำเนินงานตามนโยบายรัฐ/กระทรวงการคลัง	-	2.0000	2.7083	2.7917	2.5417
คะแนนเฉลี่ย	4.1198	4.3740	3.9158	4.0288	3.9943
ปรับลดตามเงื่อนไข		0.6000	0.2400	0.1000	0.0000
คะแนนหลังปรับลด		3.7740	3.6758	3.9288	3.9943

คำอธิบาย

ระดับคะแนนเฉลี่ยระหว่าง 0.00-0.99	หมายถึง	การดำเนินงานต้องปรับปรุง
ระดับคะแนนเฉลี่ยระหว่าง 1.00-1.99	หมายถึง	การดำเนินงานควรปรับปรุง
ระดับคะแนนเฉลี่ยระหว่าง 2.00-2.99	หมายถึง	การดำเนินงานปานกลาง
ระดับคะแนนเฉลี่ยระหว่าง 3.00-3.99	หมายถึง	การดำเนินงานดี
ระดับคะแนนเฉลี่ยระหว่าง 4.00-5.00	หมายถึง	การดำเนินงานดีมาก

* (ที่มา : รายงานการผลการดำเนินงาน กองทุนเพื่อโครงการอาหารกลางวันในโรงเรียนประถมศึกษา ประจำปีบัญชี 2566 (ฉบับสมบูรณ์) โดยคณะกรรมการประเมินผลการดำเนินงานทุนหมุนเวียน กรมบัญชีกลาง บริษัท ทริส คอร์ปอเรชั่น จำกัด)

จากตารางข้างต้น พบว่า ผลการประเมินภาพรวมในปี 2566 มีผลการประเมิน **3.9943** สูงขึ้น จากปีบัญชี 2565 เท่ากับ 0.0655 คะแนน เนื่องจากกองทุนฯ มีการพัฒนาระบบบริหารจัดการให้มีประสิทธิภาพ เพิ่มขึ้น หากพิจารณาผลการดำเนินงานเป็นรายด้านเรียงตามลำดับคะแนน จากมากไปหาน้อย ได้แก่ ด้านปฏิบัติการ (4.9147) ด้านสนองประโยชน์ต่อผู้มีส่วนได้ส่วนเสีย (4.3650) ด้านการบริหารพัฒนาทุนหมุนเวียน (3.7333) ด้านการเงิน (3.6630) การปฏิบัติงานของคณะกรรมการบริหารผู้บริหารทุนหมุนเวียน พนักงานและลูกจ้าง (3.0313) การดำเนินงานตามนโยบายรัฐ/กระทรวงการคลัง (2.5417) และ ตามลำดับ

2. ผลจากการวิจัย รายงานผลการนิเทศ กำกับ ติดตาม ประเมินผลและข้อเสนอแนะ

ในปี พ.ศ. 2563 กองทุนเพื่อโครงการอาหารกลางวันในโรงเรียนประถมศึกษา ได้การศึกษาค้นคว้านี้เป็นการศึกษาแนวทางการบริหารจัดการกองทุนเพื่อโครงการอาหารกลางวันในโรงเรียนประถมศึกษาที่มีประสิทธิภาพเพื่อลดปัญหาภาวะทุพโภชนาการของนักเรียน โดยมีวัตถุประสงค์เพื่อ 1) ศึกษาสภาพปัญหาและแนวทางการบริหารจัดการกองทุนเพื่อโครงการอาหารกลางวันในโรงเรียนประถมศึกษาที่มีประสิทธิภาพ 2) พัฒนาแนวทางการบริหารจัดการกองทุนเพื่อโครงการอาหารกลางวันในโรงเรียนประถมศึกษาที่มีประสิทธิภาพฯ และ 3) ถอดบทเรียนและจัดทำข้อเสนอแนะเชิงนโยบายการบริหารจัดการกองทุนเพื่อโครงการอาหารกลางวันในโรงเรียนประถมศึกษาที่มีประสิทธิภาพฯ ผลการศึกษา พบว่า แนวทางการบริหารจัดการกองทุนเพื่อโครงการอาหารกลางวันในโรงเรียนประถมศึกษาที่มีประสิทธิภาพเพื่อลดปัญหาภาวะทุพโภชนาการของนักเรียน ประกอบด้วย 5 องค์ประกอบ ได้แก่ (1) หลักการ (2) วัตถุประสงค์ (3) การดำเนินงานโดยใช้วงจรการบริหารงานคุณภาพ PDCA เน้นการมีส่วนร่วม (Participation) และการประชาสัมพันธ์ (Public Relations) (4) ผลการดำเนินงาน และ (5) เงื่อนไขความสำเร็จ ผลการประเมิน แนวทางฯ เกี่ยวกับความเป็นไปได้และความเป็นประโยชน์โดยภาพรวม อยู่ในระดับมาก

ผลการนำแนวทางฯ ไปใช้ของสถานศึกษากลุ่มเป้าหมาย จำนวน 52 แห่ง เป็นระยะเวลา 1 ปี การศึกษา พบว่า 1) ความสามารถในการปฏิบัติตามแนวทางฯ ที่ได้พัฒนาขึ้น ทั้งระดับนโยบายและระดับปฏิบัติ โดยภาพรวมอยู่ในระดับมาก 2) อัตราภาวะทุพโภชนาการของนักเรียนของสถานศึกษาที่เข้าร่วมโครงการฯ มีจำนวนลดลง ดังนี้ 2.1) นักเรียนที่มีน้ำหนักต่อส่วนสูงต่ำกว่าเกณฑ์ (ผอม) ที่เข้าร่วมโครงการ จำนวน 763 คน เมื่อสิ้นปีการศึกษา มีนักเรียนที่มีน้ำหนักต่อส่วนสูงเป็นไปตามเกณฑ์ (ปกติ) จำนวน 158 คน คิดเป็น ร้อยละ 20.71, 2.2) นักเรียนที่มีส่วนสูงต่ออายุต่ำกว่าเกณฑ์ (เตี้ย) ที่เข้าร่วมโครงการ จำนวน 622 คน เมื่อสิ้นปีการศึกษา มีนักเรียนที่มีส่วนสูงต่ออายุเป็นไปตามเกณฑ์ (ปกติ) จำนวน 133 คน คิดเป็น ร้อยละ 21.38 และ 2.3) นักเรียนที่มีน้ำหนักต่อส่วนสูงเกินเกณฑ์ (อ้วน) ที่เข้าร่วมโครงการ จำนวน 1,205 คน เมื่อสิ้นปีการศึกษามีนักเรียนที่มีน้ำหนักต่อส่วนสูงเป็นไปตามเกณฑ์ (ปกติ) จำนวน 337 คน คิดเป็น ร้อยละ 27.97, 3) การประชาสัมพันธ์การลดภาวะทุพโภชนาการด้วยวิธีที่หลากหลาย โดยภาพรวมอยู่ในระดับมาก และ 4) ผู้ที่มีส่วนเกี่ยวข้องมีความพึงพอใจในการดำเนินงานตามแนวทางการบริหารจัดการกองทุนเพื่อโครงการอาหารกลางวันที่มีประสิทธิภาพฯ โดยภาพรวมอยู่ในระดับมาก

ผลการถอดบทเรียน พบว่า เมื่อสถานศึกษานำแนวทางฯ ที่ได้พัฒนาขึ้นไปใช้ 1 ปีการศึกษา สามารถพัฒนาเป็นนวัตกรรมเพื่อการแก้ปัญหาภาวะทุพโภชนาการ โดยจำแนกเป็น 3 กลุ่ม ดังนี้

กลุ่มที่ 1 นักเรียนที่มีน้ำหนักต่อส่วนสูงต่ำกว่าเกณฑ์ (ผอม) ใช้นวัตกรรม ดังนี้ 1) “**นิยามราษฎร์วิทยา 2 ส 2 อ**” มีสาระสำคัญ ได้แก่ (1) สร้างองค์ความรู้ (2) สู่สุขภาพที่ดี (3) อาหารเสริม (4) เพิ่มเติมนอกกำลังกาย และ 2) “**SAMKA Model**” มีสาระสำคัญ ได้แก่ S : ยุทธศาสตร์, A : เป้าหมาย, M : การบริหารจัดการ, K : สร้างความรู้, A : การปฏิบัติ

กลุ่มที่ 2 นักเรียนที่มีส่วนสูงต่ออายุต่ำกว่าเกณฑ์ (เตี้ย) ใช้นวัตกรรม ดังนี้ 1) “**วัดใหญ่ ชัยมงคล โมเดล**” มีสาระสำคัญ ได้แก่ (1) ประชุมเพิ่มพูนความรู้ (คัดกรองนักเรียน/จัดอบรมสร้างความเข้าใจ/สำรวจอาหารยอดนิยม) (2) ออกกำลังกายส่งเสริมความสูง สัตส่วน สมวัย (จัดหาอุปกรณ์/กิจกรรมกระโดดเชือก) (3) การนิเทศ ติดตาม และ 2) “**กอด**” Model by KhunJae school มีสาระสำคัญ ได้แก่ (1) ก : กินอาหารที่มีประโยชน์ (2) อ : ออกกำลังกาย (3) ด : ดื่มนมอย่างสม่ำเสมอ

กลุ่มที่ 3 นักเรียนที่มีน้ำหนักต่อส่วนสูงสูงกว่าเกณฑ์ (อ้วน) ใช้นวัตกรรม ดังนี้ 1) “**วัดยาง โมเดล**” มีสาระสำคัญ ได้แก่ (1) ใช้วงจรการบริหารงานคุณภาพ PDCA และ (2) กิจกรรม A B C D E A :

Attitude คือ การเสริมสร้างเจตคติที่ดี, B : Bright life & Healthy body คือ การดำเนินงานโครงการชีวิตสดใส ในร่างกายที่แข็งแรง, C : Care to 4 Surveillances คือการมุ่งเน้น ฝึกระวัง, D : Declare the result คือ การเผยแพร่ผลการประเมิน, E : Enhancement คือ การพัฒนายกระดับวิธีการดำเนินกิจกรรม),
2) “วัดเวฬุวนารามโมเดล” มีสาระสำคัญ ได้แก่ (1) P : การประชุมระดมสมอง (Plan), (2) D : พัฒนากิจกรรมกระบวนการกลุ่ม (Do), (3) C : การตรวจสอบ (Check), (4) A : การปรับปรุงและพัฒนา (Act),
3) “MAEBON MODEL” มีสาระสำคัญ ได้แก่ (1) Mentor : กิจกรรม ที่ปรึกษาปัญหาสุขภาพ, (2) Attitude : กิจกรรมอบรมเชิงปฏิบัติการการดูแลสุขภาพและโภชนาการ, (3) Exercise : กิจกรรมส่งเสริมการออกกำลังกายด้วยกีฬาและนันทนาการ, (4) Build : กิจกรรมพัฒนาการจัดสิ่งแวดล้อมในโรงเรียนที่เอื้อต่อสุขภาพ, (5) Organization : กิจกรรมองค์กรสุขภาพ และ (6) Nutrition กิจกรรมส่งเสริมโภชนาการอาหารกลางวัน และ **4) “เนินจำปาโมเดล”** มีสาระสำคัญ ได้แก่ (1) P : ประชุมวางแผนโครงการ, (2) D : ดำเนินงานตามโครงการ (คัดกรองนักเรียน/จัดอบรมให้ความรู้สร้างความเข้าใจ/แอโรบิก ฟิตเนส/กินดี กินเป็น เน้นสุขภาพ/ลดได้ให้รางวัล)

3. ผลการศึกษาแนวทางการจัดการอาหารเข้าเพื่อเสริมสร้างภาวะโภชนาการของนักเรียนประถมศึกษาในจังหวัดปัตตานี

ในปี พ.ศ. 2565 กองทุนเพื่อโครงการอาหารกลางวันในโรงเรียนประถมศึกษา ได้ศึกษาแนวทางการจัดอาหารเข้าเพื่อเสริมสร้างภาวะโภชนาการของนักเรียนประถมศึกษาในจังหวัดปัตตานี โดยมีวัตถุประสงค์เพื่อศึกษาสภาพปัญหาภาวะทุพโภชนาการและพฤติกรรมการบริโภคอาหารเข้าของนักเรียนประถมศึกษาในจังหวัดปัตตานี ศึกษาและพัฒนาแนวทางการจัดอาหารเข้าเพื่อเสริมสร้างภาวะโภชนาการของนักเรียนประถมศึกษาในจังหวัดปัตตานี และนำเสนอผลการใช้แนวทาง โดยการเปรียบเทียบภาวะทุพโภชนาการของนักเรียนก่อนและหลังการดำเนินงาน ศึกษาระดับความพึงพอใจของนักเรียน ผู้ปกครองนักเรียน ครูประจำชั้นและผู้บริหารสถานศึกษา ศึกษาพฤติกรรมการเรียนของนักเรียนหลังการดำเนินงานตามแนวทางการจัดอาหารเข้าเพื่อเสริมสร้างภาวะโภชนาการของนักเรียนประถมศึกษาในจังหวัดปัตตานี ภายใต้โครงการอาหารเข้าเพื่อน้อง “นักเรียนอ้อมท้อง ผู้ปกครองอ้อมใจ” การดำเนินการวิจัยแบ่งออกเป็น 2 ระยะ คือ ระยะที่ 1 การศึกษาปัญหาภาวะทุพโภชนาการและพฤติกรรมการบริโภคอาหารเข้าของนักเรียนประถมศึกษาในจังหวัดปัตตานี และระยะที่ 2 การนำเสนอแนวทางและผลจากการดำเนินงานตามแนวทางการจัดอาหารเข้าเสริมสร้างภาวะโภชนาการของนักเรียนประถมศึกษาในจังหวัดปัตตานีภายใต้โครงการอาหารเข้าเพื่อน้อง “นักเรียนอ้อมท้อง ผู้ปกครองอ้อมใจ” ผลการวิจัย พบว่า

1. สภาพปัญหาภาวะทุพโภชนาการและพฤติกรรมการบริโภคอาหารเข้าของนักเรียนประถมศึกษาในจังหวัดปัตตานี

1.1 สภาพปัญหาภาวะทุพโภชนาการและพฤติกรรมการบริโภคอาหารเข้าของนักเรียนประถมศึกษาในจังหวัดปัตตานี สภาพปัญหาภาวะทุพโภชนาการ สามารถสรุปเป็นปัญหา 3 ด้าน ได้แก่ ปัจจัยด้านมนุษย์ สภาพร่างกายของเด็ก เด็กเจ็บป่วย รับประทานอาหารไม่ได้ น้ำหนักลด สุขภาพไม่ดี นักเรียนเบื่ออาหารและเลือกรับประทาน ปัจจัยด้านอาหาร (Food Factor) คุณภาพอาหารเข้าที่มีสารอาหารไม่ครบถ้วน รับประทานอาหารไม่ครบ 5 หมู่ นักเรียนรับประทานอาหารเข้าที่ไม่มีประโยชน์ และปัจจัยด้านสิ่งแวดล้อม ผู้ปกครองไม่ให้ความสำคัญกับอาหารเข้า หรือบางครั้งคบครวมีสภาพเศรษฐกิจรายได้ไม่เพียงพอในการจัดหาอาหารเข้าที่เป็นประโยชน์

1.2 พฤติกรรมการบริโภคอาหารเข้าของนักเรียนประถมศึกษาในจังหวัดปัตตานีพบว่าระดับการปฏิบัติเกี่ยวกับพฤติกรรมการบริโภคอาหารเข้าของนักเรียนประถมศึกษาในจังหวัดปัตตานี

โดยภาพรวมอยู่ในระดับปานกลาง ส่วนอาหารที่นักเรียนชอบรับประทาน คือ ไก่ทอด ลูกชิ้น ทอดมัน ไข่กรอก มันฝรั่งทอด ขนมปัง เค้ก น้ำหวาน ไม้โลหรือไอวัลติน ลูกอม นักเรียนจะชอบปรุงรสอาหารด้วยน้ำตาล เกลือชอบรับประทานขนมที่ถึงสำเร็จรูป อาหารจานเดียว

2. ศึกษาและพัฒนาแนวทางการจัดอาหารเช้าเพื่อเสริมสร้างภาวะโภชนาการของนักเรียนประถมศึกษาในจังหวัดปัตตานี มีส่วนประกอบของแนวทาง 4 ส่วน ได้แก่ ส่วนที่ 1 ชื่อแนวทางแตกต่างกันตามบริบทของสถานศึกษา เช่น T.K.C: THAKAMCHAM Model, มื้อเช้าอิมท้อง สมองดีดี By THARUA, TJRP Model, PREECHA Model, MAKO Model และ HUACHAO Model (หัวเข้าโมเดล) ส่วนที่ 2 องค์ประกอบของแนวทางหรือหลักการของแนวทาง โรงเรียนใช้การมีส่วนร่วมจากทุกภาคส่วน สร้างองค์กรแห่งการเรียนรู้ เพื่อเสริมสร้างให้ผู้เรียนมีภาวะโภชนาการที่ดี ผสาน กับแนวคิดทฤษฎีระบบ (Theory System) ที่ตรวจสอบความสอดคล้องระหว่างปัจจัยนำเข้า กระบวนการดำเนินงาน และผลผลิต ผลลัพธ์ บูรณาการกับองค์ประกอบหรือหลักการในการทำงานที่คล้ายคลึงกัน เช่น การสร้างความรู้ความเข้าใจ สร้างการมีส่วนร่วม การกำกับติดตามและปรับปรุงการทำงานอย่างต่อเนื่อง ส่วนที่ 3 ขั้นตอนวิธีดำเนินงาน โรงเรียนทุกโรงเรียน นำกระบวนการ PDCA มาปรับประยุกต์ใช้เป็นขั้นตอนการดำเนินการเพื่อจัดอาหารเช้าที่มีคุณภาพ และส่วนที่ 4 ปัจจัยสู่ความสำเร็จ ได้แก่ การสร้างความรู้ความตระหนัก สร้างความรู้ความเข้าใจให้กับผู้เกี่ยวข้องความร่วมมือที่หลากหลายของภาคีเครือข่ายที่เข้มแข็ง การประสานความร่วมมือแบบร่วมคิดร่วมทำ ร่วมตัดสินใจร่วมแก้ปัญหา และร่วมพัฒนา

3. การเปรียบเทียบภาวะทุพโภชนาการของนักเรียนประถมศึกษาในจังหวัดปัตตานีก่อนและหลังการพัฒนาตามแนวทางการจัดอาหารเช้าเพื่อเสริมสร้างภาวะโภชนาการของนักเรียนประถมศึกษาในจังหวัดปัตตานี พบว่า นักเรียนมีภาวะทุพโภชนาการ (ผอม เตี้ย ผอมและเตี้ย) ลดลงจำนวน 1,857 คน คิดเป็นร้อยละ 31.69 เมื่อจำแนกตามภาวะทุพโภชนาการ พบว่า นักเรียนมีภาวะทุพโภชนาการ ผอมลดลง 1,021 คน คิดเป็นร้อยละ 17.43 เตี้ย ลดลงจำนวน 666 คน คิดเป็นร้อยละ 11.37 ผอมและเตี้ย ลดลงจำนวน 170 คน คิดเป็นร้อยละ 2.90

4. การศึกษาระดับความพึงพอใจของนักเรียน ผู้ปกครองนักเรียน ครูประจำชั้น และผู้บริหารสถานศึกษา หลังการดำเนินงานตามแนวทางการจัดอาหารเช้าเพื่อเสริมสร้างภาวะโภชนาการของนักเรียนประถมศึกษาในจังหวัดปัตตานี ภายใต้โครงการอาหารเช้าเพื่อน้อง “นักเรียนอิมท้อง ผู้ปกครองอิมใจ” พบว่า นักเรียนและผู้ปกครองนักเรียน มีระดับความพึงพอใจโดยภาพรวมอยู่ในระดับมากที่สุด ส่วน ครูประจำชั้น และผู้บริหารสถานศึกษามีระดับความพึงพอใจในภาพรวมอยู่ในระดับมาก มีข้อเสนอแนะเพิ่มเติมคือ อยากรให้มีโครงการแบบนี้ทุกปีตลอดไป ควรจัดสรรให้กับนักเรียนทุกคน

5. การศึกษาพฤติกรรมการเรียนของนักเรียนหลังการดำเนินงานตามแนวทางการจัดอาหารเช้าเพื่อเสริมสร้างภาวะโภชนาการของนักเรียนประถมศึกษาในจังหวัดปัตตานี ภายใต้โครงการอาหารเช้าเพื่อน้อง “นักเรียนอิมท้อง ผู้ปกครองอิมใจ” พบว่า นักเรียนจะมาโรงเรียนก่อนเวลาที่โรงเรียนกำหนด และมีความพร้อม ในการร่วมกิจกรรมต่าง ๆ ของโรงเรียนมากขึ้น มีสมาธิในการเรียน ตั้งใจเรียน อารมณ์ดี อัตราการมาเรียนรายวันของนักเรียนเพิ่มขึ้น นักเรียนมาสาย หรือขาดเรียนลดลง เนื่องจากการจัดอาหารเช้า ช่วยลดภาระของผู้ปกครองได้เป็นอย่างมากในการเตรียมอาหารเช้าให้กับนักเรียน

4. ข้อเสนอแนะในการนำผลการศึกษาไปใช้

ผลการจัดทำข้อเสนอแนะเชิงนโยบาย การบริหารจัดการกองทุนเพื่อโครงการอาหารกลางวันที่มีประสิทธิภาพ มีประเด็นที่สำคัญ ดังนี้

1. ควรร่วมกันจัดทำข้อมูลสารสนเทศน้ำหนัก ส่วนสูงที่เกี่ยวข้องกับภาวะทุพโภชนาการของนักเรียนในทุกสังกัดที่เป็นฐานข้อมูลเดียวกัน และพัฒนา Application ที่สามารถตรวจสอบ และสืบค้นผ่านระบบออนไลน์ได้

2. ควรสนับสนุนงบประมาณหรือทรัพยากรเพื่อการแก้ไขปัญหาภาวะทุพโภชนาการของเด็กในหน่วยงานต่าง ๆ ตามความจำเป็นเร่งด่วนด้วยวิธีการที่เป็นมาตรฐาน และสามารถตรวจสอบการขอรับการสนับสนุนผ่าน Website หรือ Application ที่ออกแบบไว้ได้

3. ควรเผยแพร่นวัตกรรมหรือแนวปฏิบัติที่ดี (Best Practice) ในการแก้ไขปัญหาภาวะทุพโภชนาการของโรงเรียนที่ได้รับการคัดเลือกทุกปีการศึกษา และถอดบทเรียนพร้อมมอบรางวัลให้กับโรงเรียนที่มีแนวปฏิบัติที่ดี เพื่อสร้างเครือข่ายและขยายผลผ่านช่องทางที่หลากหลาย

4. ควรมีช่องทางการรับสมัคร การติดตาม ดูแลช่วยเหลือและสร้างแรงจูงใจให้แก่โรงเรียนที่ประสงค์สมัครเข้าร่วมใช้นวัตกรรมเพื่อการแก้ไขปัญหาภาวะทุพโภชนาการ ผ่าน Website หรือ Application ที่ออกแบบไว้

5. ผู้มีส่วนเกี่ยวข้องในระดับนโยบายควรให้ความสำคัญและสร้างความตระหนักในการดำเนินงานโครงการเพื่อแก้ไขปัญหาภาวะทุพโภชนาการของนักเรียนที่ชัดเจนต่อเนื่อง

ข้อเสนอแนะในระดับปฏิบัติ

1. ควรจัดเก็บข้อมูลสารสนเทศ น้ำหนัก ส่วนสูง ของนักเรียนที่ถูกต้องตามหลักการด้วยเครื่องมือที่มีมาตรฐานและครบถ้วนตามระยะเวลาที่กำหนดและใช้ข้อมูลเพื่อการแก้ไขปัญหาภาวะทุพโภชนาการอย่างเป็นระบบ ต่อเนื่อง

2. ควรประสานความร่วมมือกับผู้ปกครอง หน่วยงานภาครัฐ และเอกชนเพื่อขอรับการสนับสนุนบุคลากร วัสดุ และอุปกรณ์สำหรับโครงการที่เกี่ยวข้องกับการแก้ไขปัญหาภาวะทุพโภชนาการของนักเรียนที่มีลักษณะเฉพาะและเหมาะสมกับสภาพปัญหาของแต่ละกลุ่ม เช่น นักกายภาพ นักโภชนาการ หรืออุปกรณ์สำหรับเด็กอ่อนสำหรับใช้ในการออกกำลังกาย ฯลฯ

3. ผู้บริหารสถานศึกษาและครูผู้สอน ต้องมุ่งมั่น ตั้งใจ และใส่ใจเกี่ยวกับปัญหาภาวะทุพโภชนาการของนักเรียนอย่างจริงจัง และประชาสัมพันธ์สร้างความร่วมมือกับผู้มีส่วนเกี่ยวข้องอย่างสม่ำเสมอ

5. การวิเคราะห์สภาพแวดล้อมของกองทุนเพื่อโครงการอาหารกลางวันในโรงเรียนประถมศึกษา ในภาพรวม ปี 2566–2570 (ทบทวนประจำปีบัญชี 2568)

สำนักงานกองทุนเพื่อโครงการอาหารกลางวัน ได้ทำการวิเคราะห์สภาพแวดล้อมขององค์กร ทั้งปัจจัยภายในและปัจจัยภายนอก โดยการวิเคราะห์ (SWOT Analysis) เพื่อหาจุดแข็งจุดอ่อน โอกาส และอุปสรรค ดังนี้ ปัจจัยภายนอก C : Customer P : Politic E : Economic S: Social Culture and Environment T: Technology (CPEST) และวิเคราะห์ปัจจัยภายใน S: Structure S : System. S: Staff. S: Skill S: Strategy S: Style S: Share Value (7S) เพื่อทราบทิศทางขององค์กรว่ามีสภาพเป็นอย่างไร จากผลการวิเคราะห์ดังกล่าว ทำให้การพัฒนากองทุนเพื่อโครงการอาหารกลางวันในโรงเรียนประถมศึกษา เป็นไปในทิศทางที่พึงประสงค์ สามารถตอบสนองยุทธศาสตร์ชาติระยะ 20 ปี ในการพัฒนาประเทศ ให้มีความ มั่นคง มั่งคั่ง ยั่งยืน รายละเอียดดังนี้

ตารางที่ 2 ผลการวิเคราะห์ปัจจัยภายใน (Internal Environment)

ผลการวิเคราะห์ปัจจัยภายใน (Internal Environment)

จุดแข็ง (Strengths : S)	จุดอ่อน (Weaknesses : W)
<p>S1: Structure 1. มีโครงสร้างการบริหารงานที่ชัดเจนและเหมาะสมกับภาระงาน</p> <p>S2: System 2. ระบบการเงินและงบประมาณดำเนินการตามหลักธรรมาภิบาล โปร่งใส ตรวจสอบได้ 3. กองทุนฯ มีระบบเทคโนโลยีสารสนเทศเพื่อการบริหารจัดการกองทุนฯและส่งเสริมสนับสนุนการเรียนรู้เกี่ยวกับสุขภาวะโภชนาการที่ดี ผ่านนวัตกรรมและแพลตฟอร์มดิจิทัล 4. กองทุนฯ มีระบบเทคโนโลยีสารสนเทศเพื่อสนับสนุนการดำเนินงานของสถานศึกษาให้บรรลุตามวัตถุประสงค์ของโครงการอย่างมีประสิทธิภาพ 5. กองทุนฯ มีระบบการนิเทศ ติดตาม และประเมินผลการดำเนินงานของโครงการทั้งในรูปแบบ Online และ On-site</p>	<p>S2: System 1. สายการบังคับบัญชาค่อนข้างมากและการสั่งการเป็นแบบบนลงล่าง ส่งผลให้การปฏิบัติงานล่าช้า 2. กองทุนฯ มีข้อจำกัดในการนำเงินประเดิมไปลงทุน เพื่อให้ได้รับผลตอบแทนสูงขึ้น</p>

ตารางที่ 2 ผลการวิเคราะห์ปัจจัยภายใน (Internal Environment) (ต่อ)

จุดแข็ง (Strengths : S)	จุดอ่อน (Weaknesses : W)
<p>S3: Staff</p> <p>6. กระบวนการบริหารจัดการกองทุนฯ มีความชัดเจน เน้นการมีส่วนร่วมจากผู้มีส่วนเกี่ยวข้องและผู้มีประสบการณ์ มีการส่งผ่านความรู้ผ่านกระบวนการเรียนรู้อันทางวิชาชีพเพื่อให้เกิดความเข้มแข็งกับบุคลากรในการดำเนินงาน (S3)</p>	<p>S3: Staff</p> <p>3. จำนวนบุคลากรไม่ครบตามกรอบอัตรากำลังที่กระทรวงการคลังกำหนด และขาดบุคลากรทางด้านการเงินที่เชี่ยวชาญในการปฏิบัติงาน</p> <p>4. เปลี่ยนผู้บริหารบ่อยส่งผลให้การปฏิบัติงานไม่ต่อเนื่อง</p> <p>5. คณะกรรมการบริหารกองทุนฯ มาประชุมไม่ครบตามสัดส่วนที่กำหนด (เนื่องจาก)</p>
<p>S4: Skill</p> <p>7. มีการพัฒนาบุคลากรของกองทุนฯ ให้มีองค์ความรู้เพื่อเสริมสร้างประสิทธิภาพในการบริหารจัดการ (S4)</p> <p>S5: Strategy</p> <p>8. การกำหนดวิสัยทัศน์ พันธกิจ กลยุทธ์ เป้าหมาย และตัวชี้วัด มีความสอดคล้อง ส่งผลให้การบริหารจัดการกองทุนฯ มีทิศทางและแผนปฏิบัติการที่ชัดเจน</p> <p>9. การดำเนินงานของกองทุนฯ ส่งผลให้ชุมชนมีรายได้เสริม จากผลการดำเนินโครงการอารยเกษตร สืบสาน รักษา ต่อยอด ตามแนวพระราชดำริ เศรษฐกิจพอเพียง ด้วยโคกหนองนา แห่งน้ำใจและความหวัง เกษตรประณีต ตลอดจน การแปรรูปผลผลิตทางการเกษตรอื่นๆ</p> <p>S6: Style</p> <p>10. วัฒนธรรมการทำงานแบบกัลยาณมิตร</p> <p>S7: Share Value</p> <p>11. ค่านิยมร่วมของกองทุนฯ คือ นักเรียนมีภาวะโภชนาการดี มีความสุข</p>	

ตารางที่ 3 ผลการวิเคราะห์ปัจจัยภายนอก (External Environment)

ผลการวิเคราะห์ปัจจัยภายนอก (External Environment)

โอกาส : Opportunities	อุปสรรค : Threats
<p>C: Customer</p> <ol style="list-style-type: none"> 1. ผู้มีส่วนได้ส่วนเสีย ที่ได้รับเงินสนับสนุนนำงบประมาณไปใช้แก้ไขภาวะโภชนาการส่งผลให้ภาวะทุพโภชนาการลดลง 2. ผู้มีส่วนได้ส่วนเสีย มีความพึงพอใจต่อ การดำเนินงานของกองทุนฯ <p>P: Politic</p> <ol style="list-style-type: none"> 3. นโยบายของรัฐบาลและกระทรวงศึกษาธิการ ให้ ความสำคัญและสนับสนุนการดำเนินงานกองทุนฯ 4. พรบ. กองทุนฯ สนับสนุนให้การดำเนินงานของ กองทุนฯ มีความมั่นคงในการดำเนินงาน 5. หน่วยงานต่างๆ มีนวัตกรรมการแก้ปัญหาภาวะ โภชนาการสำหรับนักเรียน ที่หลากหลาย และเข้าถึงได้ง่าย <p>E: Economic</p> <ol style="list-style-type: none"> 6. เศรษฐกิจปัจจุบันเน้นเกษตรชีวภาพปลอด สารพิษ ส่งผลให้นักเรียนมีภาวะโภชนาการที่ดี <p>S: Social Culture and Environment</p> <ol style="list-style-type: none"> 7. ภาครัฐและเอกชน ตระหนักและให้ความสำคัญ ในการส่งเสริมเฝ้าดูแลนักเรียนและยินดีให้การ สนับสนุน 8. สมาชิกในครอบครัวมีความรู้เรื่องโภชนาการมาก ขึ้นทำให้มีความรู้ในการดูแลรักษาสุขภาพแบบองค์ รวม 	<p>C: Customer</p> <ol style="list-style-type: none"> 1. โรงเรียนที่อยู่ห่างไกลมีระบบสุขาภิบาลอาหารที่ ไม่เหมาะสม ไม่ถูกสุขอนามัย ส่งผลให้เด็กมีภาวะทุพ โภชนาการ <p>P: Politic</p> <ol style="list-style-type: none"> 2. มีการเปลี่ยนแปลงผู้บริหารระดับสูง บ่อยครั้ง ส่งผลให้นโยบายไม่ต่อเนื่อง <p>E: Economic</p> <ol style="list-style-type: none"> 3. อัตราดอกเบี้ยเงินฝากธนาคารมีความผันผวน ทำ ให้กองทุนฯ มีงบประมาณในการบริหารจัดการไม่ แน่นนอน ส่งผลให้โรงเรียนได้รับการจัดสรร งบประมาณจากกองทุนฯ ไม่เพียงพอและไม่ทั่วถึง <p>S: Social Culture and Environment</p> <ol style="list-style-type: none"> 4. ในพื้นที่พิเศษมีอัตราค่าครองชีพสูง ส่งผลต่อ ต้นทุนวัตถุดิบการจัดอาหารเข้าของนักเรียน 5. วัฒนธรรมการรับประทานอาหารและวิถีชีวิต เฉพาะถิ่น ส่งผลต่อการพัฒนาภาวะโภชนาการที่ดี ของนักเรียน

โอกาส : Opportunities	อุปสรรค : Threats
<p>9. การคมนาคมและระบบการขนส่ง มีความสะดวก รวดเร็ว มีประสิทธิภาพ ทำให้การเข้าถึงอาหารที่ดี และมีคุณภาพมากขึ้น</p> <p>T: Technology</p> <p>10. ระบบข้อมูลสารสนเทศและเครือข่ายสังคมออนไลน์ ส่งผลให้ประชาชนเข้าถึงข้อมูลข่าวสารการดำเนินงานของกองทุนฯ ได้อย่างรวดเร็ว</p> <p>11. การเผยแพร่ประชาสัมพันธ์และระบบการสื่อสาร มีความทันสมัย ทำให้ผู้เกี่ยวข้อง เข้าถึง ข้อมูลการดำเนินการ โอกาสในการระดมทรัพยากร เพื่อการมีส่วนร่วมในการให้ความช่วยเหลือมีมากขึ้น</p> <p>12. มีระบบการซื้อขายผ่าน digital platform ในการอำนวยความสะดวกในการดำเนินการ</p>	<p>6. สภาพเศรษฐกิจและสังคมที่เปลี่ยนแปลง ส่งผลให้ผู้ปกครองขาดการดูแลเอาใจใส่สุขภาพและภาวะโภชนาการที่ดี</p> <p>T: Technology</p> <p>7. การรับรู้ข้อมูลข่าวสารผ่านช่องทางออนไลน์ที่หลากหลายส่งผลให้เกิดพฤติกรรมกรรมการบริโภคที่เปลี่ยนไปและภาวะทุพโภชนาการ</p>

6. กรอบแสดงสถานะทางการเงิน (Cash Flow)

สถานะการเงินของกองทุนเพื่อโครงการอาหารกลางวัน ยอดเงินคงเหลือยกมา ณ วันที่ 1 ต.ค. 65 และประมาณการกระแสเงินสดคงเหลือ ณ วันที่ 30 ก.ย. 67 รายละเอียดดังนี้

ยอดเงินคงเหลือยกมา ณ วันที่ 1 ต.ค. 65			6,045,481,016.36
(หัก) ภาระผูกพันตาม มาตรา 16 แห่ง พ.ร.บ. กองทุนฯ			6,000,000,000.00
ยอดเงินคงเหลือ ณ วันที่ 1 ต.ค. 65			45,481,016.36
บวก รายรับจริงระหว่าง 1 ต.ค. 65 - 30 ก.ย. 66	100,054,145.44		
(หัก) รายจ่ายจริงระหว่าง 1 ต.ค. 65 - 30 ก.ย. 66	68,111,831.60	31,942,313.84	
ยอดเงินคงเหลือ ณ วันที่ 1 ต.ค. 66			77,423,330.20
บวก รายรับระหว่าง 1 ต.ค. 66 - 31 มี.ค. 67	78,559,740.63		
(หัก) รายจ่ายระหว่าง 1 ต.ค. 66 - 31 มี.ค. 67	1,887,191.97	76,672,548.66	
ประมาณการเงินสดคงเหลือ ณ วันที่ 31 มี.ค. 67			154,095,878.86
บวก ประมาณการรายรับระหว่าง 1 เม.ย. 67 - 30 ก.ย. 67	81,000,000.00		
(หัก) ประมาณการรายจ่ายระหว่าง 1 เม.ย. 67 - 30 ก.ย. 67	99,572,308.03	(18,572,308.03)	
ประมาณการกระแสเงินสดคงเหลือ ณ วันที่ 30 ก.ย. 2567			135,523,570.83

ที่มา : รายงานสถานะทางการเงินของกองทุนเพื่อโครงการอาหารกลางวัน ปี 2567

7. ผลการดำเนินงานด้านการบริหารจัดการสารสนเทศและดิจิทัล ประจำปี 2566

จากการดำเนินงานในปี 2566 พบว่า ปัจจัยที่ส่งผลให้กองทุนฯสามารถดำเนินงานด้านการบริหารจัดการสารสนเทศและดิจิทัล ได้ประสบความสำเร็จ คือ

1. กองทุนฯมีระบบบริหารจัดการข้อมูลสารสนเทศของกองทุนเพื่อโครงการอาหารกลางวันในโรงเรียนประถมศึกษา (SLS : School Lunch System) ที่มีประสิทธิภาพ จำนวน 6 ระบบ ดังนี้ Link Website: <http://202.29.172.254/>

1.1 ระบบการรายงานภาวะโภชนาการนักเรียน มีนำเสนอข้อมูลสารสนเทศภาวะโภชนาการ 4 ครั้งต่อปีการศึกษา แบ่งการรายงานออกเป็น ระดับเขตพื้นที่ ระดับจังหวัด ระดับเขตตรวจราชการ ระดับภาค และระดับประเทศ ซึ่งในการรายงานแต่ละระดับสามารถแสดงผลข้อมูลสารสนเทศภาวะโภชนาการในระดับชั้นถึงระดับโรงเรียน และข้อมูลภาวะโภชนาการนักเรียนรายบุคคล

1.2 ระบบสืบค้นข้อมูล สามารถสืบค้นย้อนหลังได้ตั้งแต่ปีงบประมาณ 2557 โดยแสดงข้อมูลจัดสรรงบประมาณแยกเป็นโครงการที่ได้รับจัดสรรในปีงบประมาณนั้นๆ จำแนกเป็น

1.3 ระบบขอรับการสนับสนุนงบประมาณจากเงินดอกผลของกองทุน ฯ โรงเรียนที่ได้รับการสนับสนุนงบประมาณ จากเงินดอกผลของกองทุนเพื่อโครงการอาหารกลางวันในโรงเรียนประถมศึกษา ในปีบัญชี 2566 จะต้องการรายงานผลการดำเนินงานกิจกรรมในโครงการที่ได้รับจัดสรร โดยเมื่อโรงเรียน Login เข้าไปในระบบฯจะพบปุ่มรายงานระดับเขตพื้นที่ และดูได้ถึงระดับโรงเรียน พร้อมแสดงรายงานผลการดำเนินงานของโรงเรียน

1.4 ระบบแบบคำขอรับการสนับสนุนงบประมาณจากเงินดอกผลของกองทุนฯ โดยจัดทำขึ้นตามหลักเกณฑ์การขอรับการสนับสนุนงบประมาณจากเงินดอกผลของกองทุนฯซึ่งกำหนดไว้ในหลักเกณฑ์ให้สำนักงานเขตพื้นที่การศึกษาประถมศึกษา หรือ หน่วยงานต้นสังกัดของสถานศึกษา แจ้งโรงเรียนจัดทำคำขอรับการสนับสนุนงบประมาณผ่านระบบแบบคำขอรับการสนับสนุนงบประมาณจากเงินดอกผลของกองทุนฯ ซึ่งเป็นส่วนหนึ่งของระบบบริหารจัดการสารสนเทศของกองทุนฯ (School Lunch System: SLS)

1.5 ระบบรายงานผลการดำเนินงานโครงการสำหรับโรงเรียนที่ได้รับการสนับสนุนงบประมาณ

1.6 ระบบกำกับ นิเทศ และติดตามผลการดำเนินงานโครงการ ซึ่งคณะกรรมการ กำกับ ติดตามและประเมินผลการดำเนินงานที่ได้รับการแต่งตั้งจากกองทุนฯ จะเป็นผู้ใช้งานระบบนี้ โดยจะสามารถดูเฉพาะที่ตนเองรายงาน หรือ ดูข้อมูลที่คณะกรรมการท่านอื่นรายงานได้

2. กองทุนฯ มีแพลตฟอร์มดิจิทัลเพื่อการเรียนรู้ของกองทุนเพื่อโครงการอาหารกลางวันในโรงเรียนประถมศึกษา (SLDL: School Lunch Digital Learning) ที่มีประสิทธิภาพ เป็นเครื่องมือในการพัฒนาหลักสูตรและเนื้อหาการเรียนรู้ ส่งเสริมนักเรียนในโรงเรียนประถมศึกษาให้มีความรอบรู้ด้านโภชนาการและอาหารที่ปลอดภัย Link Website: <https://sldl.obec.go.th/>ซึ่งกองทุนฯได้นำแหล่งเรียนรู้ ดังกล่าว ประชาสัมพันธ์ให้ผู้บริหาร คณะครู นักเรียน และผู้ปกครองได้ศึกษาหาความรู้ และได้ใช้ช่องทางนี้ ส่งเสริมให้นักเรียนได้เรียนรู้ เป็นการถ่ายทอดความรู้ซึ่งพบว่า มีนักเรียนที่กองทุน ฯ ให้การสนับสนุน และนักเรียนที่สนใจ เข้าไปเรียนรู้สื่อด้านโภชนาการจำนวน 13,901 คน และมีนักเรียนทำแบบทดสอบผ่านเกณฑ์ร้อยละ 80 ขึ้นไป และได้รับเกียรติบัตร จำนวน 11,781 คน คิดเป็นร้อยละ 84.75 จากการดำเนินงานดังกล่าวข้างต้น ส่งผลให้กองทุนฯ มีข้อมูลสารสนเทศที่เป็นประโยชน์แก่ผู้บริหารกองทุน ฯ และการนำข้อมูลสารสนเทศที่ได้ไปวางแผนบริหารจัดการ และสนับสนุนการทำงานตามภารกิจของกองทุนเพื่อโครงการอาหารกลางวันในโรงเรียนประถมศึกษา บุคลากรของกองทุนฯมีความรู้ความเข้าใจ และสามารถใช้งานระบบ

การบริหารจัดการข้อมูลสารสนเทศของกองทุนเพื่อโครงการอาหารกลางวันในโรงเรียนประถมศึกษา ในการปฏิบัติงานได้อย่างมีประสิทธิภาพ มีแหล่งเรียนรู้เกี่ยวกับภาวะโภชนาการและอาหารปลอดภัยที่หลากหลาย สามารถเรียนรู้ได้ทุกที่ทุกเวลาทำให้นักเรียนมีความรู้ ความเข้าใจในเรื่องการดูแลสุขภาพ ตลอดจนวิธีการเสริมสร้างภาวะโภชนาการมากขึ้น ภาวะทุพโภชนาการนักเรียนลดลง นักเรียนมีสุขภาพ แข็งแรง สมบูรณ์ สมวัย มีความพร้อมในการเรียนรู้

8. ผลการนิเทศ กำกับ ติดตาม ประเมินผลและข้อเสนอแนะด้านการบริหารจัดการสารสนเทศและดิจิทัล

จากการรายงานผลการดำเนินงานกองทุนเพื่อโครงการอาหารกลางวันในโรงเรียนประถมศึกษา ประจำปีบัญชี 2566 (ฉบับสมบูรณ์)

ตัวชี้วัด	ผลการประเมิน
1. แผนปฏิบัติการดิจิทัล (ระยะยาว และแผนปฏิบัติการดิจิทัลประจำปี	5.000 คะแนน
2. การบริหารจัดการสารสนเทศและดิจิทัล	3.000 คะแนน
คะแนนรวม	3.2000

ผลการประเมิน

โดยกำหนดเกณฑ์การประเมินผลจากประเด็นหลักที่สำคัญ ดังนี้

1. แผนปฏิบัติการดิจิทัล (ระยะยาว) และแผนปฏิบัติการดิจิทัลประจำปี (น้ำหนักร้อยละ 10)
 ทุณหมนเวียนมีผลการดำเนินงานเทียบเท่าระดับ 5.000 คะแนน โดยมีรายละเอียด ดังนี้

1.1 มีการจัดทำ/ทบทวนแผนปฏิบัติการดิจิทัล (ระยะยาว ที่มีความสอดคล้องกับแผนปฏิบัติการ ระยะยาวทั้งวิสัยทัศน์ พันธกิจ และยุทธศาสตร์ที่สำคัญ)
 ทุณหมนเวียนมีผลการดำเนินงานเทียบเท่าระดับ 5.000 คะแนน เนื่องจากทุณหมนเวียนมีการทบทวนแผนปฏิบัติการดิจิทัลระยะยาว 5 ปี ประจำปีบัญชี 2565 - 2569 (ทบทวนปีบัญชี 2566) โดยแผนดังกล่าวมีความสอดคล้องกับแผนดิจิทัลเพื่อเศรษฐกิจและสังคมของ ประเทศไทย รวมถึงหมาย กฎ และระเบียบที่เกี่ยวข้อง และตอบสนองและสนับสนุนต่อแผนปฏิบัติการระยะ ยาว ทั้งวิสัยทัศน์รวมทั้งกลยุทธ์ของทุณหมนเวียน และมีการระบุโครงการที่เกี่ยวข้อง 4 ประเด็น ดังนี้

- (1) โครงการเพิ่มประสิทธิภาพ และ/หรือลดขั้นตอนการปฏิบัติงาน
- (2) โครงการสำหรับประชาชน/ผู้ใช้บริการได้รับความสะดวกและได้รับการตอบสนองความต้องการ
- (3) โครงการการจัดให้มีระบบสารสนเทศและ/หรือระบบดิจิทัลที่สนับสนุนการบริหารจัดการ
- (4) โครงการจัดให้มีระบบสารสนเทศและ/หรือระบบดิจิทัลเพื่อช่วยการสื่อสารทั้งภายใน

และภายนอกที่เหมาะสมกับทุณหมนเวียน

โดยแผนปฏิบัติการดิจิทัลระยะยาว 5 ปี ประจำปีบัญชี 2565 - 2569 ได้รับความเห็นชอบจาก คณะกรรมการบริหารทุณหมนเวียน เมื่อวันที่ 27 กรกฎาคม 2566

1.2 แผนปฏิบัติการดิจิทัล ประจำปีบัญชี 2567 มีองค์ประกอบหลักที่ครบถ้วน
 ทุณหมนเวียนมีผลการดำเนินงานเทียบเท่าระดับ 5.000 คะแนน เนื่องจากทุณหมนเวียนมีการจัดทำแผนปฏิบัติการดิจิทัล ประจำปีบัญชี 2567 โดยมีองค์ประกอบหลักที่ครบถ้วน ได้แก่

- (1) โครงการ/กิจกรรม
- (2) เป้าหมาย

(3) ขั้นตอนการดำเนินงาน

(4) ระยะเวลา

(5) งบประมาณ

(6) ผู้รับผิดชอบ

รวมทั้งมีการกำหนดองค์ประกอบเพิ่มเติม 6 ประเด็น ได้แก่

(1) การจัดกลุ่มและลำดับความสำคัญของแผนงาน/โครงการ

(2) ตัวชี้วัดที่แสดงความสำเร็จและผลลัพธ์ที่คาดหวังครบทุกแผนงาน/โครงการที่ดำเนินการ

โดยแผนปฏิบัติการดิจิทัล ประจำปีบัญชี 2567 ได้รับความเห็นชอบจากคณะกรรมการบริหารทุนหมุนเวียน เมื่อวันที่ 27 กรกฎาคม 2566

2. การบริหารจัดการสารสนเทศและดิจิทัล (น้ำหนักร้อยละ 90) ทุนหมุนเวียนมีผลการดำเนินงานเทียบเท่าระดับ 3.000 คะแนน โดยมีรายละเอียด

2.1 ความเพียงพอของระบบการบริหารจัดการสารสนเทศที่สนับสนุนการตัดสินใจของคณะกรรมการบริหารและ/หรือผู้บริหารทุนหมุนเวียน (EIS /MIS) ทุนหมุนเวียนมีผลการดำเนินงานเทียบเท่าระดับ 3.000 คะแนนเนื่องจากทุนหมุนเวียนมีระบบที่มีการรายงานผลการดำเนินงาน ซึ่งข้อมูลมีความทันกาลและมีการเทียบกับเป้าหมายในระดับทุนหมุนเวียน อย่างไรก็ตาม ยังไม่พบการเทียบกับเป้าหมายในระดับอื่นที่ถ่ายทอดจากเป้าหมายของทุนหมุนเวียน (ฝ่าย/บุคคล) รวมถึงไม่มีการประเมินผลลัพธ์ และผลลัพธ์แสดงว่าคณะกรรมการบริหารและ/หรือผู้บริหารทุนหมุนเวียนมีการใช้งานผ่านระบบอย่างเต็มศักยภาพอย่างชัดเจน แต่ทุนหมุนเวียนมีการประเมินความพึงพอใจของผู้มีส่วนได้ส่วนเสียทุกกลุ่ม ซึ่งยังไม่สามารถบ่งชี้ถึงความพึงพอใจของคณะกรรมการบริหารและ/หรือผู้บริหารทุนหมุนเวียนต่อการใช้งานระบบได้

2.2 ระบบสารสนเทศที่สนับสนุนผู้ใช้บริการภายในทุนหมุนเวียน ทุนหมุนเวียนมีผลการดำเนินงานเทียบเท่าระดับ 3.000 คะแนน เนื่องจากทุนหมุนเวียนมีระบบที่สนับสนุนการเพิ่มประสิทธิภาพการปฏิบัติงานและ/หรือสนับสนุนการอำนวยความสะดวกต่อผู้ใช้บริการภายในทุนหมุนเวียน และเป็นการสนับสนุนภารกิจหลักของทุนหมุนเวียน อย่างไรก็ตาม ยังไม่มีการกำหนดเป้าหมายที่ชัดเจนของการนำระบบมาใช้และประเมินผลลัพธ์ตามเป้าหมาย จึงไม่สามารถเทียบกับค่าเป้าหมายของตัวชี้วัดนั้น ๆ ได้ว่า ดีกว่า เทียบเท่า หรือดีกว่าเป้าหมาย แต่ทุนหมุนเวียนมีการประเมินความพึงพอใจของผู้มีส่วนได้ส่วนเสียทุกกลุ่ม ซึ่งยังไม่สามารถวัดความพึงพอใจเฉพาะของผู้ใช้บริการภายในทุนหมุนเวียนได้

2.3 ระบบสารสนเทศที่สนับสนุนผู้ใช้บริการภายนอกทุนหมุนเวียน และตอบสนองต่อนโยบายด้านดิจิทัล รวมทั้งนโยบายต่าง ๆ ที่สำคัญของภาครัฐ ทุนหมุนเวียนมีผลการดำเนินงานเทียบเท่าระดับ 3.000 คะแนน เนื่องจากทุนหมุนเวียนมีระบบที่สนับสนุนการเพิ่มประสิทธิภาพการปฏิบัติงานและ/หรือสนับสนุนการอำนวยความสะดวกต่อผู้ใช้บริการภายในทุนหมุนเวียน และเป็นการสนับสนุนภารกิจหลักของทุนหมุนเวียน อย่างไรก็ตาม ยังไม่มีการกำหนดเป้าหมายที่ชัดเจนของการนำระบบมาใช้และประเมินผลลัพธ์ตามเป้าหมาย จึงไม่สามารถเทียบกับค่าเป้าหมายของตัวชี้วัดนั้น ๆ ได้ว่า ดีกว่า เทียบเท่า หรือดีกว่าเป้าหมาย แต่ทุนหมุนเวียนมีการประเมินความพึงพอใจของผู้มีส่วนได้ส่วนเสียในทุกกลุ่ม ซึ่งยังไม่สามารถวัดความพึงพอใจเฉพาะของผู้ใช้บริการภายนอกทุนหมุนเวียนได้

ส่วนที่ 3

ความสอดคล้องกับเป้าหมายการพัฒนาที่ยั่งยืน (SDGs) แห่งสหประชาชาติ

ส่วนที่ 3

ความสอดคล้องกับเป้าหมายการพัฒนาที่ยั่งยืน (SDGs) แห่งสหประชาชาติ

เพื่อให้การพัฒนาของประเทศต่าง ๆ ไปสู่เป้าหมายเดียวกัน สหประชาชาติจึงได้ประกาศเป้าหมายการพัฒนาที่ยั่งยืน ตั้งแต่ปี พ.ศ.2558 ซึ่งมีเป้าหมายการพัฒนาที่ยั่งยืน ดังรายละเอียดต่อไปนี้

เป้าหมายการพัฒนาที่ยั่งยืน Sustainable Development Goals – SDGs

เป้าหมายการพัฒนาที่ยั่งยืน (Sustainable Development Goals: SDGs) เป็นชุดเป้าหมายการพัฒนาระดับโลกหลังปี 2015 ที่ได้รับการรับรองจาก 193 ประเทศสมาชิกขององค์การสหประชาชาติ เมื่อวันที่ 25 กันยายน ค.ศ. 2015 ครอบคลุมช่วงเวลาที่ต้องบรรลุภายใน 15 ปี ได้เป็นทิศทางการพัฒนาที่ทุกประเทศที่ต้องดำเนินการร่วมกันมาตั้งแต่ปีค.ศ. 2016 ไปจนถึงปี ค.ศ. 2030 โดยเอกสารที่ประเทศสมาชิกทั้งหมดลงนามรับรองเป็นพันธสัญญาอันเรียกว่า “Transforming Our World: the 2030 Agenda for Sustainable Development” หรือ “วาระการพัฒนาที่ยั่งยืน 2030”

เป้าหมายการพัฒนาที่ยั่งยืน (Sustainable Development Goals: SDGs) มีทั้งหมด 17 เป้าหมาย (Goals) ภายใต้หนึ่งเป้าหมายจะประกอบไปด้วยเป้าหมายย่อย ๆ ที่เรียกว่า เป้าหมายย่อย (Targets) ซึ่งมีจำนวนทั้งหมด 169 เป้าหมายย่อย และพัฒนา ตัวชี้วัด (Indicators) จำนวน 232 ตัวชี้วัด (ทั้งหมด 244 ตัวชี้วัดแต่มีตัวที่ซ้ำ 12 ตัว) เพื่อติดตามความก้าวหน้าของเป้าหมายย่อยดังกล่าว



แผนภาพที่ 2 แสดง Sustainable Development Goals: SDGs

ซึ่งมีเป้าหมายการพัฒนาที่ยั่งยืนที่สอดคล้องกับกองทุนเพื่อโครงการอาหารกลางวันในโรงเรียนประถมศึกษา ดังนี้

1. เป้าหมายที่ 2: ยุติความหิวโหย บรรลุความมั่นคงทางอาหารและยกระดับโภชนาการ และส่งเสริมเกษตรกรรมที่ยั่งยืน (End hunger, achieve food security and improved nutrition and promote sustainable agriculture)

เป้าหมายย่อยภายใต้ เป้าหมายที่ 2

เป้าหมายย่อย 2.1 ยุติความหิวโหยและสร้างหลักประกันให้ทุกคนโดยเฉพาะคนที่ยากจนและอยู่ในภาวะเปราะบาง อันรวมถึงทารก ได้เข้าถึงอาหารที่ปลอดภัย มีโภชนาการ และเพียงพอตลอดทั้งปี ภายในปี พ.ศ. 2573

เป้าหมายย่อย 2.2 ยุติภาวะทุพโภชนาการทุกรูปแบบและแก้ไขปัญหาคำขอการสาธารณสุขของหญิงวัยรุ่น หญิงตั้งครรภ์และให้นมบุตร และผู้สูงอายุ ภายในปี พ.ศ. 2573 รวมถึงบรรลุเป้าหมายที่ตกลงร่วมกันระหว่างประเทศว่าด้วยภาวะเตี้ย (stunting) และแควะแคว้น (wasting) ในเด็กอายุต่ำกว่า 5 ปี ภายในปี พ.ศ. 2568

เป้าหมายย่อย 2.3 เพิ่มผลิตภาพทางการเกษตรและรายได้ของผู้ผลิตอาหารรายเล็ก โดยเฉพาะผู้หญิง คนพื้นเมือง คริวเรือนเกษตรกร เกษตรกรผู้เลี้ยงสัตว์ และชาวประมง ให้เพิ่มขึ้นเป็น 2 เท่า โดยรวมถึงการเข้าถึงที่ดิน ทรัพยากรและปัจจัยการผลิต ความรู้ บริการทางการเงิน ตลาด และโอกาสสำหรับการเพิ่มมูลค่าและการจ้างงานนอกฟาร์ม อย่างมั่นคงและเท่าเทียม ภายในปี พ.ศ. 2573

เป้าหมายย่อย 2.4 สร้างหลักประกันว่าจะมีระบบการผลิตอาหารที่ยั่งยืนและดำเนินการตามแนวปฏิบัติทางการเกษตรที่มีภูมิคุ้มกันที่จะเพิ่มผลิตภาพและการผลิต ซึ่งจะช่วยรักษาระบบนิเวศ เสริมขีดความสามารถในการปรับตัวต่อการเปลี่ยนแปลงสภาพภูมิอากาศ ภาวะอากาศรุนแรง ภัยแล้ง อุทกภัย และภัยพิบัติอื่น ๆ และจะช่วยพัฒนาคุณภาพของดินและที่ดินอย่างต่อเนื่อง ภายในปี พ.ศ. 2573

เป้าหมายย่อย 2.5 คงความหลากหลายทางพันธุกรรมของเมล็ดพันธุ์พืชที่ใช้เพาะปลูก สัตว์ในไร่นาและที่เลี้ยงตามบ้านเรือน และชนิดพันธุ์ตามธรรมชาติที่เกี่ยวข้องกับพืชและสัตว์เหล่านั้น รวมถึงให้มีธนาคารพืชและเมล็ดพันธุ์ที่มีการจัดการที่ดีและมีความหลากหลาย ทั้งในระดับประเทศ ระดับภูมิภาค และระดับนานาชาติ และสร้างหลักประกันว่าจะมีการเข้าถึงและแบ่งปันผลประโยชน์อันเกิดจากการใช้ทรัพยากรทางพันธุกรรมและองค์ความรู้ท้องถิ่นที่เกี่ยวข้องอย่างเป็นธรรมและเท่าเทียม ตามที่ตกลงกันระหว่างประเทศ ภายในปี พ.ศ. 2563

เป้าหมายย่อย 2.a เพิ่มการลงทุน ตลอดจนยกระดับความร่วมมือระหว่างประเทศในเรื่องโครงสร้างพื้นฐานในชนบท การวิจัยและส่งเสริมการเกษตร การพัฒนาเทคโนโลยี และการธนาคารเชื้อพันธุ์ (gene bank) ของพืชและสัตว์ เพื่อยกระดับขีดความสามารถในการผลิตสินค้าเกษตรในประเทศกำลังพัฒนา โดยเฉพาะอย่างยิ่งในประเทศพัฒนาน้อยที่สุด

เป้าหมายย่อย 2.b แก้ไขและป้องกันการกีดกันและการบิดเบือนทางการค้าในตลาดเกษตรโลก รวมถึงการดำเนินการคู่ขนาดไปกับการจัดการอุดหนุนการส่งออกสินค้าเกษตรทุกรูปแบบและมาตรการเพื่อการส่งออกทุกแบบที่ให้ผลในลักษณะเดียวกัน โดยให้เป็นไปตามอาณัติของรอบการพัฒนาโดฮา

เป้าหมายย่อย 2.c เลือกใช้มาตรการที่สร้างหลักประกันได้ว่าตลาดโมดัลอาหารและตลาดอนุพันธ์สามารถทำงานได้อย่างเหมาะสม และอำนวยความสะดวกในการเข้าถึงข้อมูลของตลาดและข้อมูลสำรองอาหารได้อย่างทันการ เพื่อจำกัดความผันผวนของราคาอาหารที่รุนแรง

2. เป้าหมายที่ 4: สร้างหลักประกันว่าทุกคนมีการศึกษาที่มีคุณภาพอย่างครอบคลุมและเท่าเทียม และสนับสนุนโอกาสในการเรียนรู้ตลอดชีวิต (Ensure inclusive and equitable quality education and promote lifelong learning opportunities for all) มีเป้าหมายย่อยครอบคลุมการเข้าถึงการศึกษาที่มีคุณภาพของเด็กชายและเด็กหญิงในทุกระดับ

เป้าหมายย่อยภายใต้ เป้าหมายที่ 4

เป้าหมายย่อย 4.1 สร้างหลักประกันว่าเด็กชายและเด็กหญิงทุกคนสำเร็จการศึกษาระดับประถมศึกษาและมัธยมศึกษาที่มีคุณภาพ เท่าเทียม และไม่มีค่าใช้จ่าย นำไปสู่ผลลัพธ์ทางการเรียนที่มีประสิทธิผล ภายในปี พ.ศ. 2573

เป้าหมายย่อย 4.2 สร้างหลักประกันว่าเด็กชายและเด็กหญิงทุกคนเข้าถึงการพัฒนา การดูแล และการจัดการศึกษาระดับก่อนประถมศึกษา สำหรับเด็กปฐมวัยที่มีคุณภาพ เพื่อให้เด็กเหล่านั้นมีความพร้อมสำหรับการศึกษาระดับประถมศึกษา ภายในปี พ.ศ. 2573

เป้าหมายย่อย 4.3 สร้างหลักประกันให้ชายและหญิงทุกคนเข้าถึงการศึกษา อาชีวศึกษา อุดมศึกษา รวมถึงมหาวิทยาลัยที่มีคุณภาพ ในราคาที่สามารถจ่ายได้ ภายในปี พ.ศ. 2573

เป้าหมายย่อย 4.4 เพิ่มจำนวนเยาวชนและผู้ใหญ่ที่มีทักษะที่เกี่ยวข้องจำเป็น รวมถึงทักษะทางด้านเทคนิคและอาชีพสำหรับการจ้างงาน การมีงานที่มีคุณค่า และการเป็นผู้ประกอบการ ภายในปี พ.ศ. 2573

เป้าหมายย่อย 4.5 ขจัดความเหลื่อมล้ำทางเพศด้านการศึกษา และสร้างหลักประกันว่ากลุ่มที่เปราะบางซึ่งรวมถึงผู้พิการ ชนพื้นเมือง และเด็ก เข้าถึงการศึกษาและการฝึกอาชีพทุกระดับอย่างเท่าเทียม ภายในปี พ.ศ. 2573

เป้าหมายย่อย 4.6 สร้างหลักประกันว่าเยาวชนทุกคนและผู้ใหญ่ทั้งชายและหญิงในสัดส่วนสูงสามารถอ่านออกเขียนได้และคำนวณได้ ภายในปี พ.ศ. 2573

เป้าหมายย่อย 4.7 สร้างหลักประกันว่าผู้เรียนทุกคนได้รับความรู้และทักษะที่จำเป็นสำหรับส่งเสริมการพัฒนาที่ยั่งยืน รวมไปถึง การศึกษาสำหรับการพัฒนาที่ยั่งยืนและการมีวิถีชีวิตที่ยั่งยืน สิทธิมนุษยชน ความเสมอภาคระหว่างเพศ การส่งเสริมวัฒนธรรมแห่งความสงบสุขและการไม่ใช้ความรุนแรง การเป็นพลเมืองของโลก และความชื่นชมในความหลากหลายทางวัฒนธรรมและการที่วัฒนธรรมมีส่วนช่วยให้เกิดการพัฒนาที่ยั่งยืน ภายในปี พ.ศ. 2573

เป้าหมายย่อย 4.a สร้างและยกระดับสถานศึกษา ตลอดจนเครื่องมือและอุปกรณ์การศึกษาที่อ่อนไหวต่อเด็ก ผู้พิการ และเพศภาวะ และจัดให้มีสภาพแวดล้อมทางการเรียนรู้ที่ปลอดภัย ปราศจากความรุนแรง ครอบคลุมและมีประสิทธิผลสำหรับทุกคน

เป้าหมายย่อย 4.b เพิ่มจำนวนทุนการศึกษาทั่วโลกที่ให้แก่ประเทศกำลังพัฒนา โดยเฉพาะประเทศพัฒนาน้อยที่สุด รัฐกำลังพัฒนาที่เป็นเกาะขนาดเล็ก และประเทศในทวีปแอฟริกา เพื่อเข้าศึกษาต่อในระดับอุดมศึกษา รวมถึงการฝึกอาชีพ และโปรแกรมด้านเทคโนโลยีสารสนเทศและการสื่อสาร ด้านเทคนิค วิศวกรรม และวิทยาศาสตร์ ในประเทศพัฒนาแล้วและประเทศกำลังพัฒนาอื่นๆ ภายในปี พ.ศ. 2563

เป้าหมายย่อย 4.c เพิ่มจำนวนครูที่มีคุณวุฒิ รวมถึงการดำเนินการผ่านความร่วมมือระหว่างประเทศในการฝึกอบรมครูในประเทศกำลังพัฒนา โดยเฉพาะอย่างยิ่งในประเทศพัฒนาน้อยที่สุด และรัฐกำลังพัฒนาที่เป็นเกาะขนาดเล็ก ภายในปี พ.ศ. 2573

ส่วนที่ 4

สาระสำคัญแผนปฏิบัติการ ประจำปีบัญชี พ.ศ. 2568
ของกองทุนเพื่อโครงการอาหารกลางวันในโรงเรียนประถมศึกษา

ส่วนที่ 4

สาระสำคัญแผนปฏิบัติการ ประจำปีบัญชี พ.ศ. 2568 ของกองทุนเพื่อโครงการอาหารกลางวันในโรงเรียนประถมศึกษา

แผนปฏิบัติการประจำปีบัญชี พ.ศ. 2568 ของกองทุนเพื่อโครงการอาหารกลางวันในโรงเรียนประถมศึกษา มีสาระสำคัญภาพรวม ประกอบด้วย วิสัยทัศน์ พันธกิจ เป้าประสงค์ กลยุทธ์ และตัวชี้วัด เพื่อใช้ในการบริหารจัดการและประเมินผลการดำเนินงานของกองทุนเพื่อโครงการอาหารกลางวันในโรงเรียนประถมศึกษา อย่างสมดุลและมุ่งเน้นความสำเร็จของกองทุนเพื่อโครงการอาหารกลางวันในโรงเรียนประถมศึกษา เพื่อเป็นกรอบกำหนดทิศทางในการดำเนินงานของกองทุนเพื่อโครงการอาหารกลางวันในโรงเรียนประถมศึกษา ภายใต้กลยุทธ์หน่วยงาน 5 กลยุทธ์ รายละเอียดดังนี้

ภาพรวม

วิสัยทัศน์

นักเรียนมีภาวะโภชนาการดี มีความสุข รอบรู้ด้านโภชนาการและอาหารปลอดภัย

พันธกิจ

1. ส่งเสริม สนับสนุนให้นักเรียนในโรงเรียนประถมศึกษา มีภาวะโภชนาการดี สูงดี สมส่วน
2. ส่งเสริม สนับสนุนให้นักเรียนในโรงเรียนประถมศึกษา มีความรอบรู้ด้านโภชนาการและอาหารที่ปลอดภัย
3. เพิ่มประสิทธิภาพการบริหารจัดการกองทุนฯ อย่างเป็นระบบตามหลักธรรมาภิบาล
4. ส่งเสริมพัฒนาและเสริมสร้างสมรรถนะบุคลากรของกองทุนฯ
5. ยกระดับประสิทธิภาพการบริหาร นวัตกรรม แพลตฟอร์มดิจิทัลเพื่อการเรียนรู้ ประสานภาคีเครือข่าย สื่อสารประชาสัมพันธ์ปัญหาภาวะทุพโภชนาการและการดำเนินงานของกองทุน
6. พัฒนา นวัตกรรม เพื่อแก้ปัญหาภาวะทุพโภชนาการของนักเรียน

เป้าประสงค์/ผลสัมฤทธิ์

1. นักเรียนมีภาวะทุพโภชนาการลดลง และโภชนาการดี มีความสุข
2. นักเรียนมีองค์ความรู้และมีพฤติกรรมการบริโภคอาหารที่ปลอดภัย มีคุณค่าทางโภชนาการ
3. กองทุนฯ มีการบริหารจัดการอย่างเป็นระบบ โดยยึดหลักธรรมาภิบาล
4. กองทุนฯ มีบุคลากรที่มีสมรรถนะสูงในการปฏิบัติงาน
5. กองทุนฯ มีการบริหาร นวัตกรรม แพลตฟอร์มดิจิทัลเพื่อการเรียนรู้ ประสานภาคีเครือข่าย สื่อสารประชาสัมพันธ์ปัญหาภาวะทุพโภชนาการและการดำเนินงานของกองทุนอย่างเป็นระบบและมีประสิทธิภาพ
6. กองทุนฯ มีแนวทางและนวัตกรรมเพื่อแก้ปัญหาภาวะทุพโภชนาการของนักเรียน

กลยุทธ์

1. ส่งเสริมสนับสนุนการบริหารจัดการอาหารและภาวะโภชนาการของนักเรียนในโรงเรียนประถมศึกษา อย่างทั่วถึงและยั่งยืน
2. เพิ่มประสิทธิภาพการบริหารจัดการกองทุนเพื่อโครงการอาหารกลางวันในโรงเรียนประถมศึกษา
3. เสริมสร้าง พัฒนาศักยภาพบุคลากรของกองทุนเพื่อโครงการอาหารกลางวันในโรงเรียนประถมศึกษา
4. พัฒนา นวัตกรรม แพลตฟอร์มดิจิทัลเพื่อการเรียนรู้ ประสานภาคีเครือข่าย การประชาสัมพันธ์และสื่อสารสร้างสรรค์เพื่อสร้างสุขภาวะโภชนาการที่ตรงรับสังคมดิจิทัล
5. พัฒนาแนวทาง นวัตกรรม เพื่อแก้ปัญหาภาวะทุพโภชนาการของนักเรียน

ตัวชี้วัด

เป้าประสงค์ที่ 1 นักเรียนมีภาวะทุพโภชนาการลดลง และโภชนาการดี มีความสุข

ตัวชี้วัดและค่าเป้าหมาย

1.1 ร้อยละของนักเรียนที่มีน้ำหนักต่อส่วนสูงต่ำกว่าเกณฑ์ (ภาวะผอม) ที่กองทุนฯให้การสนับสนุน มีภาวะทุพโภชนาการไม่เกิน ร้อยละ 5

1.2 ร้อยละของนักเรียนที่มีส่วนสูงต่ออายุต่ำกว่าเกณฑ์ (ภาวะเตี้ย) ที่กองทุนฯให้การสนับสนุน มีภาวะทุพโภชนาการไม่เกิน ร้อยละ 5

1.3 ร้อยละของนักเรียนที่มีน้ำหนักต่อส่วนสูง สูงกว่าเกณฑ์ (ภาวะเริ่มอ้วนและอ้วน) ที่กองทุนฯให้การสนับสนุน มีภาวะทุพโภชนาการไม่เกิน ร้อยละ 10

เป้าประสงค์ที่ 2 นักเรียนมีองค์ความรู้เรื่องโภชนาการ และมีพฤติกรรมการบริโภคอาหารที่ปลอดภัย

ตัวชี้วัดและค่าเป้าหมาย

2.1 ร้อยละ 80 ของนักเรียนที่เรียนรู้และเข้าร่วมกิจกรรมส่งเสริมภาวะโภชนาการ

2.2 ร้อยละ 80 ของนักเรียนที่เข้าร่วมโครงการและผ่านเกณฑ์การประเมินผลความรู้ด้านโภชนาการ

2.3 ร้อยละ 80 ของนักเรียนที่มีพฤติกรรมการบริโภคอาหารที่ถูกสุขลักษณะ และปลอดภัย

2.4 ร้อยละ 80 ของโรงเรียนที่เข้าร่วมโครงการสร้างมูลค่าเพิ่มผลผลิตกับชุมชนและภาคีเครือข่ายเพื่ออาหารนักเรียนในโรงเรียน จัดกระบวนการเรียนรู้ตามหลักปรัชญาของเศรษฐกิจพอเพียงสู่การพัฒนาทักษะอาชีพอย่างยั่งยืน

เป้าประสงค์ที่ 3 กองทุนเพื่อโครงการอาหารกลางวันในโรงเรียนประถมศึกษา มีการบริหารจัดการอย่างเป็นระบบ โดยยึดหลักธรรมาภิบาล

ตัวชี้วัดและค่าเป้าหมาย

3.1 มีแผนบริหารความเสี่ยงและการควบคุมภายใน และได้รับการตรวจสอบภายใน ประจำปีบัญชีจากผู้ตรวจสอบภายในของหน่วยงานภายในหน่วยงานต้นสังกัด จำนวน 1 ครั้ง และนำข้อเสนอแนะที่ได้รับจากการตรวจสอบสู่การปฏิบัติ

3.2 มีการรายงานผลการบริหารความเสี่ยงเพื่อวางแผนการตรวจสอบ จำนวน 4 ครั้ง (ไตรมาส ละ 1 ครั้ง)

3.3 ความสำเร็จในการดำเนินการตามแผนพัฒนาระบบการจ่ายเงิน และการรับเงินของทุนหมุนเวียนผ่านระบบอิเล็กทรอนิกส์ ร้อยละ 100

3.4 ความสำเร็จในการดำเนินโครงการตามแผนปฏิบัติการรอบปีบัญชี ร้อยละ 90

3.5 ร้อยละ 100 ของโรงเรียนได้รับการกำกับ ติดตาม ประเมินผลและรายงานผลการดำเนินงาน

3.6 มีการติดตามระบบการบริหารจัดการและผลการปฏิบัติงานตามภารกิจของกองทุน จำนวน 4 ครั้ง (ไตรมาส ละ 1 ครั้ง)

เป้าประสงค์ที่ 4 กองทุนเพื่อโครงการอาหารกลางวันในโรงเรียนประถมศึกษา มีบุคลากรที่มีสมรรถนะสูงในการปฏิบัติงาน

ตัวชี้วัดและค่าเป้าหมาย

4.1 ร้อยละ 100 ของคณะกรรมการการบริหารและผู้บริหารทุนหมุนเวียนที่ได้รับการพัฒนา

4.2 ร้อยละ 100 ของคณะกรรมการและบุคลากรที่เกี่ยวข้องของกองทุนที่ได้รับการพัฒนา

4.3 ร้อยละ 100 ของพนักงานกองทุนที่ได้รับการพัฒนา

4.4 ร้อยละ 100 ของผู้บริหารกองทุนที่ได้รับการประเมินประจำปีบัญชี

เป้าประสงค์ที่ 5 กองทุนเพื่อโครงการอาหารกลางวันในโรงเรียนประถมศึกษา มีการบริหาร นวัตกรรม แพลตฟอร์มดิจิทัลเพื่อการเรียนรู้ สร้างเครือข่าย สื่อสารประชาสัมพันธ์ปัญหาภาวะทุพโภชนาการและการดำเนินงานของกองทุนอย่างเป็นระบบและมีประสิทธิภาพ

ตัวชี้วัดและค่าเป้าหมาย

5.1 สื่อและนวัตกรรม สำหรับการประชาสัมพันธ์ปัญหาภาวะทุพโภชนาการ ไม่น้อยกว่า 5 ชิ้น

5.2 ผู้เข้ารับบริการข้อมูลสารสนเทศและการประชาสัมพันธ์ของกองทุน ไม่น้อยกว่า 5,500 คน

5.3 ช่องทางการประชาสัมพันธ์ของกองทุน ไม่น้อยกว่า 5 ช่องทาง

5.4 ร้อยละ 90 ของความพึงพอใจในระดับดีขึ้นของผู้มีส่วนได้ส่วนเสียต่อระบบบริหารจัดการข้อมูลสารสนเทศของกองทุน

5.5 ร้อยละ 90 ของความพึงพอใจในระดับดีขึ้นของผู้ใช้แพลตฟอร์มดิจิทัลเพื่อการเรียนรู้

5.6 เครือข่ายที่ให้การส่งเสริม สนับสนุนทรัพยากรเพื่อพัฒนาสุขภาพที่ดีของนักเรียน ไม่น้อยกว่า 7 เครือข่าย

5.7 ร้อยละ 90 ของความพึงพอใจในระดับดีขึ้นของผู้มีส่วนได้ส่วนเสียในการดำเนินงานของกองทุน

เป้าประสงค์ที่ 6 กองทุนเพื่อโครงการอาหารกลางวันในโรงเรียนประถมศึกษา มีแนวทางและนวัตกรรม เพื่อแก้ปัญหาภาวะทุพโภชนาการของนักเรียน

ตัวชี้วัดและค่าเป้าหมาย

6.1 การศึกษาสภาพปัญหาและแนวทางการแก้ปัญหาภาวะทุพโภชนาการของนักเรียน จำนวน 1 เรื่อง

6.2 นวัตกรรมในการแก้ปัญหาภาวะทุพโภชนาการของนักเรียน ไม่น้อยกว่า 10 ชิ้น

กลยุทธ์ที่ 1 ส่งเสริมสนับสนุนการบริหารจัดการอาหารและโภชนาการของนักเรียนในโรงเรียน ประถมศึกษา อย่างทั่วถึงและยั่งยืน

เป้าประสงค์ที่ 1 นักเรียนมีภาวะทุพโภชนาการลดลง และโภชนาการดี มีความสุข
ตัวชี้วัดและค่าเป้าหมาย

1.1 ร้อยละของนักเรียนที่มีน้ำหนักต่อส่วนสูงต่ำกว่าเกณฑ์ (ภาวะผอม) ที่กองทุนฯให้การสนับสนุน มีภาวะทุพโภชนาการไม่เกิน ร้อยละ 5

1.2 ร้อยละของนักเรียนที่มีส่วนสูงต่ออายุต่ำกว่าเกณฑ์ (ภาวะเตี้ย) ที่กองทุนฯให้การสนับสนุน มีภาวะทุพโภชนาการไม่เกิน ร้อยละ 5

1.3 ร้อยละของนักเรียนที่มีน้ำหนักต่อส่วนสูง สูงกว่าเกณฑ์ (ภาวะเริ่มอ้วนและอ้วน) ที่กองทุนฯให้การสนับสนุน มีภาวะทุพโภชนาการไม่เกิน ร้อยละ 10

เป้าประสงค์ที่ 2 นักเรียนมีองค์ความรู้เรื่องโภชนาการ และมีพฤติกรรมการบริโภคอาหารที่ปลอดภัย
ตัวชี้วัดและค่าเป้าหมาย

2.1 ร้อยละ 80 ของนักเรียนที่เรียนรู้และเข้าร่วมกิจกรรมส่งเสริมภาวะโภชนาการ

2.2 ร้อยละ 80 ของนักเรียนที่เข้าร่วมโครงการและผ่านเกณฑ์การประเมินผลความรู้ด้านโภชนาการ

2.3 ร้อยละ 80 ของนักเรียนที่มีพฤติกรรมการบริโภคอาหารที่ถูกสุขลักษณะ และปลอดภัย

2.4 ร้อยละ 80 ของโรงเรียนที่เข้าร่วมโครงการสร้างมูลค่าเพิ่มผลผลิตกับชุมชนและภาคีเครือข่ายเพื่อ

อาหารนักเรียนในโรงเรียน จัดกระบวนการเรียนรู้ตามหลักปรัชญาของเศรษฐกิจพอเพียงสู่การพัฒนาทักษะอาชีพอย่างยั่งยืน

ที่	ตัวชี้วัด	หน่วยนับ	ค่าเป้าหมาย ปี 2568	ผู้รับผิดชอบ
1.1	ร้อยละของนักเรียนที่มีน้ำหนักต่อส่วนสูงต่ำกว่าเกณฑ์ (ภาวะผอม) ที่กองทุนฯให้การสนับสนุน มีภาวะทุพโภชนาการไม่เกิน ร้อยละ 5	ร้อยละ	5	สกว./รร.
1.2	ร้อยละของนักเรียนที่มีส่วนสูงต่ออายุต่ำกว่าเกณฑ์ (ภาวะเตี้ย) ที่กองทุนฯให้การสนับสนุน มีภาวะทุพโภชนาการไม่เกิน ร้อยละ 5	ร้อยละ	5	สกว./รร.
1.3	ร้อยละของนักเรียนที่มีน้ำหนักต่อส่วนสูง สูงกว่าเกณฑ์ (ภาวะเริ่มอ้วนและอ้วน) ที่กองทุนฯให้การสนับสนุน มีภาวะทุพโภชนาการไม่เกิน ร้อยละ 10	ร้อยละ	10	สกว./รร.
2.1	ร้อยละของนักเรียนที่เรียนรู้และเข้าร่วมกิจกรรมส่งเสริมภาวะโภชนาการ	ร้อยละ	80	สกว./รร.
2.2	ร้อยละของนักเรียนที่เข้าร่วมโครงการและผ่านเกณฑ์การประเมินผลความรู้ด้านโภชนาการ	ร้อยละ	80	สกว./รร.
2.3	ร้อยละของนักเรียนที่มีพฤติกรรมการบริโภคอาหารที่ถูกสุขลักษณะ และปลอดภัย	ร้อยละ	80	สกว./รร.

ที่	ตัวชี้วัด	หน่วยนับ	ค่าเป้าหมาย ปี 2568	ผู้รับผิดชอบ
2.4	ร้อยละของโรงเรียนที่เข้าร่วมโครงการสร้างมูลค่าเพิ่มผลผลิตกับชุมชนและภาคีเครือข่ายเพื่ออาหารนักเรียนในโรงเรียน จัดกระบวนการเรียนรู้ตามหลักปรัชญาของเศรษฐกิจพอเพียงสู่การพัฒนาทักษะอาชีพอย่างยั่งยืน	ร้อยละ	80	สกว./รร.

กลยุทธ์ที่ 2 เพิ่มประสิทธิภาพการบริหารจัดการกองทุนเพื่อโครงการอาหารกลางวันในโรงเรียนประถมศึกษาเป้าประสงค์เชิงกลยุทธ์

เป้าประสงค์ที่ 3 กองทุนฯ มีการบริหารจัดการอย่างเป็นระบบ โดยยึดหลักธรรมาภิบาล

ตัวชี้วัดและค่าเป้าหมาย

3.1 มีแผนบริหารความเสี่ยงและการควบคุมภายใน และได้รับการตรวจสอบภายใน ประจำปีบัญชีจากผู้ตรวจสอบภายในของหน่วยงานภายในหน่วยงานต้นสังกัด จำนวน 1 ครั้ง และนำข้อเสนอแนะที่ได้รับจากการตรวจสอบสู่การปฏิบัติ

3.2 มีการรายงานผลการบริหารความเสี่ยงเพื่อวางแผนการตรวจสอบ จำนวน 4 ครั้ง (ไตรมาส ละ 1 ครั้ง)

3.3 ความสำเร็จในการดำเนินการตามแผนพัฒนาระบบการจ่ายเงิน และการรับเงินของทุนหมุนเวียนผ่านระบบอิเล็กทรอนิกส์ ร้อยละ 100

3.4 ความสำเร็จในการดำเนินโครงการตามแผนปฏิบัติการรอบปีบัญชี ร้อยละ 90

3.5 ร้อยละ 100 ของโรงเรียนได้รับการกำกับ ติดตาม ประเมินผลและรายงานผลการดำเนินงาน

3.6 มีการติดตามระบบการบริหารจัดการและผลการปฏิบัติงานตามภารกิจของกองทุน จำนวน 4 ครั้ง (ไตรมาส ละ 1 ครั้ง)

ที่	ตัวชี้วัด	หน่วยนับ	ค่าเป้าหมาย ปี 2568	ผู้รับผิดชอบ
1	มีแผนบริหารความเสี่ยงและการควบคุมภายใน และได้รับการตรวจสอบภายใน ประจำปีบัญชีจากผู้ตรวจสอบภายในของหน่วยงานภายในหน่วยงานต้นสังกัด และนำข้อเสนอแนะที่ได้รับจากการตรวจสอบสู่การปฏิบัติ	ตสน.สพฐ. (ครั้ง)	1	สกว.
2	มีการรายงานผลการบริหารความเสี่ยงเพื่อวางแผนการตรวจสอบ	ครั้ง (รายไตรมาส)	4	สกว.
3	ร้อยละความสำเร็จในการดำเนินการตามแผนพัฒนาระบบการจ่ายเงิน และการรับเงินของทุนหมุนเวียนผ่านระบบอิเล็กทรอนิกส์	ร้อยละ	100	สกว.

ที่	ตัวชี้วัด	หน่วยนับ	ค่าเป้าหมาย ปี 2568	ผู้รับผิดชอบ
4	ร้อยละความสำเร็จในการดำเนินโครงการตามแผนปฏิบัติการ ประจำปีบัญชีปัจจุบัน	ร้อยละ	90	สกว.
5	ร้อยละของโรงเรียนที่ได้รับการกำกับ ติดตาม ประเมินผลและรายงานผลการดำเนินงาน	ร้อยละ	100	สกว.
6	มีการติดตามระบบการบริหารจัดการและผลการปฏิบัติงานตามภารกิจของกองทุน	ครั้ง (รายไตรมาส)	4	สกว.

กลยุทธ์ 3 เสริมสร้าง พัฒนาศักยภาพบุคลากรของกองทุนเพื่อโครงการอาหารกลางวันในโรงเรียนประถมศึกษา

เป้าประสงค์ที่ 4 กองทุนฯ มีบุคลากรที่มีสมรรถนะสูงในการปฏิบัติงาน
ตัวชี้วัดและค่าเป้าหมาย

- 4.1 ร้อยละ 100 ของคณะกรรมการการบริหารและผู้บริหารทุนหมุนเวียนที่ได้รับการพัฒนา
- 4.2 ร้อยละ 100 ของคณะกรรมการและบุคลากรที่เกี่ยวข้องของกองทุนฯที่ได้รับการพัฒนา
- 4.3 ร้อยละ 100 ของพนักงานกองทุนฯที่ได้รับการพัฒนา
- 4.4 ร้อยละ 100 ของผู้บริหารกองทุนฯ ที่ได้รับการประเมินประจำปีบัญชี

ที่	ตัวชี้วัด	หน่วยนับ	ค่าเป้าหมาย ปี 2568	ผู้รับผิดชอบ
1	ร้อยละของคณะกรรมการการบริหารและผู้บริหารทุนหมุนเวียนที่ได้รับการพัฒนา	ร้อยละ	100	สกว.
2	ร้อยละของคณะกรรมการและบุคลากรที่เกี่ยวข้องของกองทุนฯที่ได้รับการพัฒนา	ร้อยละ	100	สกว.
3	ร้อยละของพนักงานกองทุนฯที่ได้รับการพัฒนา	ร้อยละ	100	สกว.
4	ร้อยละของผู้บริหารกองทุนฯ ที่ได้รับการประเมินประจำปีบัญชี	ร้อยละ	100	สกว.

กลยุทธ์ 4 พัฒนา นวัตกรรม แพลตฟอร์มดิจิทัลเพื่อการเรียนรู้ ประสานภาคีเครือข่าย การประชาสัมพันธ์ และสื่อสารสร้างสรรค์เพื่อสร้างสุขภาวะโภชนาการที่รับรองรับสังคมดิจิทัล

เป้าประสงค์ที่ 5 กองทุนฯ มีการบริหาร นวัตกรรม แพลตฟอร์มดิจิทัลเพื่อการเรียนรู้ ประสานภาคีเครือข่าย สื่อสารประชาสัมพันธ์ปัญหาภาวะทุพโภชนาการและการดำเนินงานของกองทุนอย่างเป็นระบบและมีประสิทธิภาพ

ตัวชี้วัดและค่าเป้าหมาย

- 5.1 สื่อและนวัตกรรม สำหรับการประชาสัมพันธ์ปัญหาภาวะทุพโภชนาการ ไม่น้อยกว่า 5 ชิ้น
- 5.2 ผู้เข้ารับบริการข้อมูลสารสนเทศและการประชาสัมพันธ์ของกองทุนฯ ไม่น้อยกว่า 5,500 คน

5.3 ช่องทางการประชาสัมพันธ์ของกองทุนฯ ไม่น้อยกว่า 5 ช่องทาง

5.4 ร้อยละ 90 ของความพึงพอใจในระดับดีขึ้นไปของผู้มีส่วนได้ส่วนเสียต่อระบบบริหารจัดการข้อมูลสารสนเทศของกองทุนฯ

5.5 ร้อยละ 90 ของความพึงพอใจในระดับดีขึ้นไปของผู้ใช้แพลตฟอร์มดิจิทัลเพื่อการเรียนรู้

5.6 เครื่องมือที่ให้การส่งเสริม สนับสนุนทรัพยากรเพื่อพัฒนาสุขภาวะที่ดีของนักเรียน ไม่น้อยกว่า 7 เครื่องมือ

5.7 ร้อยละ 90 ของความพึงพอใจในระดับดีขึ้นไปของผู้มีส่วนได้ส่วนเสียในการดำเนินงานของกองทุนฯ

ที่	ตัวชี้วัด	หน่วยนับ	ค่าเป้าหมาย ปี 2568	ผู้รับผิดชอบ
1	จำนวนสื่อและนวัตกรรม สำหรับการประชาสัมพันธ์ปัญหาภาวะทุพโภชนาการ	ชิ้น/งาน	5	สกว.
2	จำนวนผู้เข้ารับบริการข้อมูลสารสนเทศและการประชาสัมพันธ์ของกองทุนฯ	คน	5,500	สกว.
3	จำนวนช่องทางการประชาสัมพันธ์ของกองทุนฯ	รายการ	5	สกว.
4	ร้อยละความพึงพอใจในระดับดีขึ้นไปของผู้มีส่วนได้ส่วนเสียต่อระบบบริหารจัดการข้อมูลสารสนเทศของกองทุนฯ	ร้อยละ	90	สกว.
5	ร้อยละความพึงพอใจในระดับดีขึ้นไปของผู้ใช้แพลตฟอร์มดิจิทัลเพื่อการเรียนรู้	ร้อยละ	90	สกว.
6	จำนวนเครื่องมือที่ให้การส่งเสริม สนับสนุนทรัพยากรเพื่อพัฒนาสุขภาวะที่ดีของนักเรียน	เครื่องมือ	7	สกว.
7	ร้อยละความพึงพอใจในระดับดีขึ้นไปของผู้มีส่วนได้ส่วนเสียในการดำเนินงานของกองทุนฯ	ร้อยละ	90	สกว.

กลยุทธ์ 5 พัฒนาแนวทาง นวัตกรรม เพื่อแก้ปัญหาภาวะทุพโภชนาการของนักเรียน

เป้าประสงค์ที่ 6 กองทุนฯ มีแนวทางและนวัตกรรมเพื่อแก้ปัญหาภาวะทุพโภชนาการของนักเรียน
ตัวชี้วัดและค่าเป้าหมาย

6.1 การศึกษาสภาพปัญหาและแนวทางการแก้ปัญหาภาวะทุพโภชนาการของนักเรียน จำนวน 1 เรื่อง

6.2 นวัตกรรมในการแก้ปัญหาภาวะทุพโภชนาการของนักเรียน ไม่น้อยกว่า 10 ชิ้น

ที่	ตัวชี้วัด	หน่วยนับ	ค่าเป้าหมาย ปี 2568	ผู้รับผิดชอบ
1	จำนวนการศึกษสภาพปัญหาและแนวทางการแก้ปัญหาภาวะทุพโภชนาการของนักเรียน	งาน	1	สกว.
2	จำนวนนวัตกรรมในการแก้ปัญหาภาวะทุพโภชนาการของนักเรียน	จำนวน	10	สกว. รร.

ตาราง เปรียบเทียบการประเมินตัวชี้วัดของกองทุนเพื่อโครงการอาหารกลางวันในโรงเรียนประถมศึกษา
กับกรอบการประเมินตัวชี้วัดของกรมบัญชีกลาง ประจำปีบัญชี 2568

ตัวชี้วัดของแผนพัฒนาองทุนฯ ประจำปี 2566 – 2570 ทบทวนประจำปีบัญชี 2568	ความสอดคล้องกับกรอบการประเมินตัวชี้วัดกรมบัญชีกลาง		
	ตัวชี้วัด หลัก	ตัวชี้วัด ร่วม	ตัวชี้วัดที่
1.1 ร้อยละของนักเรียนที่มีน้ำหนักตาม เกณฑ์ส่วนสูงต่ำกว่าเกณฑ์ (ภาวะผอม)	✓		2.3 ร้อยละของนักเรียนใน โรงเรียนที่กองทุนฯ ให้การ สนับสนุน ในปีบัญชี 2566 – 2568ที่ยังมีภาวะทุพโภชนาการ ณ สิ้นภาคเรียนที่ 1 ปีการศึกษา 2568 2.3.1 นักเรียนที่มีน้ำหนักตาม เกณฑ์ส่วนสูงต่ำกว่าเกณฑ์ (ภาวะ ผอม) ตัวชี้วัดที่ 3.1 ระดับความสำเร็จ ในการจัดสรรเงินเพื่อสนับสนุน โครงการ 3.1.1 โครงการสร้างความเท่า เทียมด้านโภชนาการสำหรับ นักเรียนที่มีภาวะทุพโภชนาการ 3.1.2 โครงการสร้างมูลค่าเพิ่ม ผลผลิตกับชุมชนภาคีเครือข่าย เพื่ออาหารนักเรียนในโรงเรียนระ ถมศึกษา
1.2 ร้อยละของนักเรียนที่มีส่วนสูงตาม เกณฑ์อายุต่ำกว่าเกณฑ์ (ภาวะเตี้ย)	✓		2.3.2 นักเรียนที่มีส่วนสูงตาม เกณฑ์อายุต่ำกว่าเกณฑ์ (ภาวะเตี้ย) ตัวชี้วัดที่ 3.1 ระดับความสำเร็จ ในการจัดสรรเงินเพื่อสนับสนุน โครงการ 3.1.1 โครงการสร้างความเท่า เทียมด้านโภชนาการสำหรับ นักเรียนที่มีภาวะทุพโภชนาการ 3.1.2 โครงการสร้างมูลค่าเพิ่ม ผลผลิตกับชุมชนภาคีเครือข่าย เพื่ออาหารนักเรียนในโรงเรียน ประถมศึกษา

<p>1.3 ร้อยละของนักเรียนที่มีน้ำหนักตามเกณฑ์ส่วนสูง สูงกว่าเกณฑ์ (ภาวะเริ่มอ้วนและอ้วน)</p>	<p>✓</p>		<p>2.3.3 นักเรียนที่มีน้ำหนักตามเกณฑ์ส่วนสูงสูงกว่าเกณฑ์ (ภาวะเริ่มอ้วนและอ้วน) ตัวชี้วัดที่ 3.1 ระดับความสำเร็จในการจัดสรรเงินเพื่อสนับสนุนโครงการ 3.1.1 โครงการสร้างความเท่าเทียมด้านโภชนาการสำหรับนักเรียนที่มีภาวะทุพโภชนาการ 3.1.2 โครงการสร้างมูลค่าเพิ่มผลผลิตกับชุมชนภาคีเครือข่ายเพื่ออาหารนักเรียนในโรงเรียนประถมศึกษา</p>
<p>2.1 ร้อยละของนักเรียนที่เรียนรู้และเข้าร่วมกิจกรรมส่งเสริมภาวะโภชนาการ</p>	<p>✓</p>		<p>4.3 การบริหารจัดการสารสนเทศและดิจิทัล - โครงการพัฒนาแพลตฟอร์มดิจิทัลและจัดทำสื่อประชาสัมพันธ์เพื่อสร้างสุขภาวะโภชนาการที่ดีของกองทุนเพื่อโครงการอาหารกลางวันในโรงเรียนประถมศึกษา</p>
<p>2.2 ร้อยละของนักเรียนที่เข้าร่วมโครงการและผ่านการเกณฑ์ประเมินผลความรู้ด้านโภชนาการ</p>	<p>✓</p>		<p>4.3 การบริหารจัดการสารสนเทศและดิจิทัล - โครงการพัฒนาแพลตฟอร์มดิจิทัลและจัดทำสื่อประชาสัมพันธ์เพื่อสร้างสุขภาวะโภชนาการที่ดีของกองทุนเพื่อโครงการอาหารกลางวันในโรงเรียนประถมศึกษา</p>
<p>2.3 ร้อยละของนักเรียนที่มีพฤติกรรมบริโภคอาหารที่ถูกสุขลักษณะ และปลอดภัย</p>	<p>✓</p>		<p>4.3 การบริหารจัดการสารสนเทศและดิจิทัล - โครงการพัฒนาแพลตฟอร์มดิจิทัลและจัดทำสื่อประชาสัมพันธ์เพื่อสร้างสุขภาวะโภชนาการที่ดีของกองทุนเพื่อโครงการอาหารกลางวันในโรงเรียนประถมศึกษา</p>
<p>2.4 ร้อยละของโรงเรียนที่เข้าร่วมโครงการสร้างมูลค่าเพิ่มผลผลิตกับชุมชนและภาคีเครือข่ายเพื่ออาหารนักเรียนในโรงเรียนจัดกระบวนการเรียนรู้ตามหลักปรัชญา</p>	<p>✓</p>		<p>ตัวชี้วัดที่ 3.1 ระดับความสำเร็จในการจัดสรรเงินเพื่อสนับสนุนโครงการ</p>

ของเศรษฐกิจพอเพียงสู่การพัฒนาทักษะอาชีพอย่างยั่งยืน			3.1.2 โครงการสร้างมูลค่าเพิ่มผลผลิตกับชุมชนภาคีเครือข่ายเพื่ออาหารนักเรียนในโรงเรียนประถมศึกษา
3.1 มีแผนบริหารความเสี่ยงและการควบคุมภายใน และได้รับการตรวจสอบภายใน ประจำปีบัญชีจากผู้ตรวจสอบภายในของหน่วยงานภายในหน่วยงานต้นสังกัด และนำข้อเสนอแนะที่ได้รับจากการตรวจสอบสู่การปฏิบัติ		✓	4.1 การบริหารความเสี่ยงและการควบคุมภายใน 4.2 การตรวจสอบภายใน
3.2 มีการรายงานผลการบริหารความเสี่ยงเพื่อวางแผนการตรวจสอบ		✓	4.1 การบริหารความเสี่ยงและการควบคุมภายใน 4.2 การตรวจสอบภายใน
3.3 ร้อยละความสำเร็จในการดำเนินการตามแผนพัฒนาระบบการจ่ายเงิน และการรับเงินของทุนหมุนเวียนผ่านระบบอิเล็กทรอนิกส์			ไม่ได้กำหนดในตัวชี้วัดของบริษัทผู้ประเมิน
3.4 ร้อยละความสำเร็จในการดำเนินโครงการตามแผนปฏิบัติการรอบปีบัญชี		✓	ตัวชี้วัดที่ 6.1 การใช้จ่ายเงินตามแผนการใช้จ่ายที่ได้รับอนุมัติ
3.5 ร้อยละของโรงเรียนได้รับการกำกับติดตาม ประเมินผลและรายงานผลการดำเนินงาน	✓		ตัวชี้วัดที่ 3.2 ความสำเร็จในการนิเทศติดตามผลการดำเนินงาน - โครงการกำกับ ติดตาม และ ประเมินผลการดำเนินงาน
3.6 มีการติดตามระบบการบริหารจัดการ และผลการปฏิบัติงานตามภารกิจของกองทุน	✓		ตัวชี้วัดที่ 3.2 ความสำเร็จในการนิเทศติดตามผลการดำเนินงาน - โครงการกำกับ ติดตาม และ ประเมินผลการดำเนินงาน
4.1 ร้อยละของคณะกรรมการการบริหาร และผู้บริหารทุนหมุนเวียนที่ได้รับการพัฒนา		✓	ตัวชี้วัดที่ 5.1 บทบาทคณะกรรมการบริหารทุนหมุนเวียน -โครงการสร้างความเข้มแข็งการบริหารจัดการกองทุนเพื่อโครงการอาหารกลางวันในโรงเรียนประถมศึกษา
4.2 ร้อยละของคณะกรรมการและบุคลากรที่เกี่ยวข้องของกองทุนฯที่ได้รับการพัฒนา		✓	ตัวชี้วัดที่ 5.2 การบริหารทรัพยากรบุคคล - โครงการพัฒนาบุคลากรเพื่อเสริมสร้างประสิทธิภาพในการบริหารจัดการ

4.3 ร้อยละของพนักงานกองทุนฯ ที่ได้รับการพัฒนา		✓	ตัวชี้วัดที่ 5.2 การบริหารทรัพยากรบุคคล -โครงการพัฒนาบุคลากรเพื่อเสริมสร้างประสิทธิภาพในการบริหารจัดการ
4.4 ร้อยละของผู้บริหารกองทุนฯ ที่ได้รับการประเมินประจำปีบัญชี		✓	ตัวชี้วัดที่ 5.1 บทบาทคณะกรรมการบริหารทุนหมุนเวียน -โครงการสร้างความเข้มแข็งการบริหารจัดการกองทุนเพื่อโครงการอาหารกลางวันในโรงเรียนประถมศึกษา
5.1 จำนวนสื่อและนวัตกรรม สำหรับการประชาสัมพันธ์ปัญหาภาวะทุพโภชนาการ 5.2 จำนวนผู้เข้ารับบริการข้อมูลสารสนเทศ และการประชาสัมพันธ์ของกองทุนฯ 5.3 จำนวนช่องทางการประชาสัมพันธ์ของกองทุนฯ 5.4 ร้อยละความพึงพอใจในระดับดีขึ้นไปของผู้มีส่วนได้ส่วนเสียต่อระบบบริหารจัดการข้อมูลสารสนเทศของกองทุนฯ 5.5 ร้อยละความพึงพอใจในระดับดีขึ้นไปของผู้ใช้แพลตฟอร์มดิจิทัลเพื่อการเรียนรู้ 5.6 จำนวนเครือข่ายที่ให้การส่งเสริมสนับสนุนทรัพยากรเพื่อพัฒนาสุขภาพที่ดีของนักเรียน 5.7 ร้อยละความพึงพอใจในระดับดีขึ้นไปของผู้มีส่วนได้ส่วนเสียในการดำเนินงานของกองทุนฯ		✓	ตัวชี้วัดที่ 4.3 การบริหารจัดการสารสนเทศและดิจิทัล - โครงการพัฒนาแพลตฟอร์มดิจิทัล และจัดทำสื่อประชาสัมพันธ์เพื่อสร้างสุขภาพะโภชนาการที่ดีของกองทุนเพื่อโครงการอาหารกลางวันในโรงเรียนประถมศึกษา ตัวชี้วัดที่ 2.2 ความพึงพอใจของผู้มีส่วนได้ส่วนเสีย
6.1 จำนวนการศึกษาสภาพปัญหาและแนวทางการแก้ปัญหาภาวะทุพโภชนาการของนักเรียน		✓	ไม่ได้กำหนดในตัวชี้วัดของบริษัทผู้ประเมิน - โครงการ ศึกษาแนวทาง พัฒนานวัตกรรม เพื่อแก้ปัญหาภาวะทุพโภชนาการของนักเรียน
6.2 จำนวนนวัตกรรมในการแก้ปัญหาภาวะทุพโภชนาการของนักเรียน	✓		ไม่ได้กำหนดในตัวชี้วัดของบริษัทผู้ประเมิน - โครงการ ศึกษาแนวทาง พัฒนานวัตกรรม เพื่อแก้ปัญหาภาวะทุพโภชนาการของนักเรียน

วงเงินงบประมาณ

งบประมาณในการดำเนินงาน

ตามแผนปฏิบัติการ ประจำปีบัญชี 2568 ของกองทุนเพื่อโครงการอาหารกลางวันในโรงเรียนประถมศึกษา

ที่	โครงการ	ประจำปีบัญชี 2568 (งบประมาณ ล้านบาท)	คิดเป็นร้อยละ
กลยุทธ์ที่ 1 ส่งเสริมสนับสนุนการบริหารจัดการอาหารและภาวะโภชนาการของนักเรียนในโรงเรียนประถมศึกษาอย่างทั่วถึงและยั่งยืน			
1	โครงการสร้างความเท่าเทียมด้านโภชนาการสำหรับนักเรียนที่มีภาวะทุพโภชนาการ	96.00	76.80
	- กิจกรรมสนับสนุนเพื่อแก้ปัญหาภาวะทุพโภชนาการของนักเรียน(ผอม เตี้ย)	70.00	56.00
	-กิจกรรมสนับสนุนเพื่อแก้ปัญหาภาวะทุพโภชนาการของนักเรียน(เริ่มอ้วนและอ้วน)	6.00	4.80
	- กิจกรรมสนับสนุนนักเรียนบ้านไกลพักนอนในสังกัดโรงเรียนตำรวจตระเวนชายแดน มือเข้าและมือเย็น	20.00	16.00
2	โครงการสร้างมูลค่าเพิ่มผลผลิตกับชุมชน และภาคีเครือข่าย เพื่ออาหารนักเรียนในโรงเรียนประถมศึกษา	20.00	16.00
รวม		116.00	92.80
กลยุทธ์ที่ 2 เพิ่มประสิทธิภาพการบริหารจัดการกองทุนเพื่อโครงการอาหารกลางวันในโรงเรียนประถมศึกษา			
3	โครงการสร้างความเข้มแข็งการบริหารจัดการกองทุนเพื่อโครงการอาหารกลางวันในโรงเรียนประถมศึกษา	5.00	4.00
4	โครงการกำกับ ติดตาม และประเมินผลการดำเนินงาน	1.50	1.20
รวม		6.50	5.20
กลยุทธ์ที่ 3 เสริมสร้าง พัฒนาศักยภาพบุคลากรของกองทุนเพื่อโครงการอาหารกลางวันในโรงเรียนประถมศึกษา			
5	โครงการพัฒนาบุคลากรเพื่อเสริมสร้างประสิทธิภาพในการบริหารจัดการ	0.70	
รวม		0.70	0.56
กลยุทธ์ที่ 4 พัฒนา นวัตกรรม แพลตฟอร์มดิจิทัลเพื่อการเรียนรู้ การประชาสัมพันธ์และสื่อสารสร้างสรรค์เพื่อสร้างสุขภาวะโภชนาการที่ดีรองรับสังคมดิจิทัล			
6	โครงการพัฒนาแพลตฟอร์มดิจิทัลและจัดทำสื่อประชาสัมพันธ์เพื่อสร้างสุขภาวะโภชนาการที่ดีของกองทุนเพื่อโครงการอาหารกลางวันในโรงเรียนประถมศึกษา	1.20	0.96
รวม		1.20	0.96

ที่	โครงการ	ประจำปีบัญชี 2568 (งบประมาณ ล้านบาท)	คิดเป็นร้อยละ
กลยุทธ์ที่ 5 พัฒนาแนวทาง นวัตกรรม เพื่อแก้ปัญหาภาวะทุพโภชนาการของนักเรียน			
7	โครงการศึกษาแนวทาง พัฒนา นวัตกรรม เพื่อแก้ปัญหาภาวะทุพโภชนาการของนักเรียน	0.60	0.48
รวม		0.60	0.48
รวมทั้งสิ้น		125.00	100

อัตราส่วนการใช้งบประมาณ

ประเภทงบประมาณ	วงเงินงบประมาณ	ร้อยละ
1. งบสนับสนุนโรงเรียน	116,000,000	92.80
2. งบดำเนินงาน	7,934,700	6.35
3. งบบุคลากร	1,065,300	0.85
รวมทั้งสิ้น	125,000,000	100

ส่วนที่ 5

รายละเอียดของแผนปฏิบัติการดิจิทัล
ประจำปีบัญชี 2568

รายละเอียดของแผนปฏิบัติการดิจิทัล ประจำปีบัญชี 2568
ของกองทุนเพื่อโครงการอาหารกลางวันในโรงเรียนประถมศึกษา

1. โครงการ พัฒนาแพลตฟอร์มดิจิทัลและจัดทำสื่อประชาสัมพันธ์เพื่อสร้างสุขภาวะโภชนาการที่ดีของกองทุนเพื่อโครงการอาหารกลางวันในโรงเรียนประถมศึกษา
กลยุทธ์ที่ 4 พัฒนาระบบเทคโนโลยีสารสนเทศ นวัตกรรม แพลตฟอร์มดิจิทัลเพื่อการเรียนรู้ ประสานภาคีเครือข่าย การประชาสัมพันธ์และสื่อสร้างสรรค์เพื่อสร้างสุขภาวะโภชนาการที่ตรงรับสังคมดิจิทัล

วัตถุประสงค์	เป้าหมาย	ขั้นตอนการดำเนินงาน	ระยะเวลา	งบประมาณ (บาท)	ผู้รับผิดชอบ	ตัวชี้วัด	ผลการดำเนินงานปีที่ผ่านมา	ปัญหาและอุปสรรค
1. เพื่อพัฒนาแพลตฟอร์มดิจิทัลที่เป็นประโยชน์แก่ผู้บริหารกองทุนฯ และผู้ที่เกี่ยวข้องสามารถนำข้อมูลสารสนเทศไปใช้ในวางแผนบริหารจัดการ รวมทั้งสนับสนุนการทำงานตามภารกิจของกองทุน เพื่อโครงการอาหารกลางวันในโรงเรียนประถมศึกษา	เป้าหมายเชิงปริมาณ 1. กองทุนฯ มีแพลตฟอร์มดิจิทัลและสื่อเพื่อประชาสัมพันธ์โครงการอาหารกลางวันในโรงเรียนประถมศึกษา 2. กองทุนฯ มีจำนวนผู้เข้ารับบริการข้อมูลจากแพลตฟอร์มดิจิทัลและสื่อ	1. การพัฒนาแพลตฟอร์มดิจิทัลเพื่อการบริหารจัดการกองทุนฯ 1.1 ประชุมคณะกรรมการพัฒนาแพลตฟอร์มดิจิทัล และกำหนดขอบเขต(TOR)การจ้างพัฒนาระบบของกองทุน เพื่อโครงการอาหารกลางวัน (จำนวน 30 คน ระยะเวลา 3 วัน)	ต.ค. 66 - ก.ย. 67	1,200,000	นางสาวสุพัตรา สีลาพร	ผลผลิต (Out put) 1. มีระบบแพลตฟอร์มดิจิทัลและสื่อประชาสัมพันธ์ของกองทุนฯ 2. กองทุนฯ มีช่องทางการเผยแพร่ประชาสัมพันธ์ การดำเนินงานของกองทุนฯ โดยผ่านช่องทาง Social media อย่างน้อย 5 ช่องทาง	1. กองทุนฯ มีระบบบริหารจัดการข้อมูลสารสนเทศของกองทุนเพื่อโครงการอาหารกลางวันในโรงเรียนประถมศึกษา (SLS : School Lunch System) ที่มีประสิทธิภาพ จำนวน 6 ระบบ ดังนี้ Link Website: http://202.29.172.254/ 1.1 ระบบการรายงานภาวะโภชนาการนักเรียน มีนำเสนอข้อมูลสารสนเทศภาวะโภชนาการ 4 ครั้งต่อปี การศึกษา แบ่งการรายงาน ออกเป็น ระดับเขตพื้นที่ ระดับ	

วัตถุประสงค์	เป้าหมาย	ขั้นตอนการดำเนินงาน	ระยะเวลา	งบประมาณ (บาท)	ผู้รับผิดชอบ	ตัวชี้วัด	ผลการดำเนินงานปีที่ผ่านมา	ปัญหาและอุปสรรค
<p>2. เพื่อจัดทำสื่อประชาสัมพันธ์และเผยแพร่การบริการข้อมูลสารสนเทศที่จำเป็นและเป็นประโยชน์ในการดำเนินงานของกองทุนฯ เพื่อสร้างความตระหนักให้ผู้ที่เกี่ยวข้องทุกภาคส่วนเห็นความสำคัญของการแก้ไข ภาวะทุพโภชนาการของผู้เรียน</p> <p>3. เพื่อสนับสนุนการปฏิบัติงานของบุคลากรที่เกี่ยวข้องให้มีความรู้ความเข้าใจในการใช้แพลตฟอร์มดิจิทัลระบบการบริหารจัดการข้อมูลสารสนเทศของ</p>	<p>ประชาสัมพันธ์โครงการอาหารกลางวันของกองทุนฯ ไม่น้อยกว่า 5,500 คน</p> <p>3. กองทุนฯ มีช่องทางเผยแพร่ประชาสัมพันธ์การดำเนินงานของกองทุนฯ โดยใช้เทคโนโลยี การสื่อสารผ่านช่องทาง Social Media ที่หลากหลาย อาทิ เช่น Website, YouTube, Line, Facebook, TikTok เป็นต้น อย่างน้อย 5 ช่องทาง</p>	<p>1.2 จัดจ้างพัฒนาแพลตฟอร์มดิจิทัลของกองทุนฯ</p> <p>1.3 ประชุมเชิงปฏิบัติการเพื่อทดลองใช้แพลตฟอร์มดิจิทัลของกองทุนฯ (ผู้แทนจากส่วนกลาง เขตพื้นที่ และโรงเรียน) (จำนวน 30 คน ระยะเวลา 3 วัน)</p> <p>1.4 ปรับปรุงระบบแพลตฟอร์มดิจิทัล หลังจากประชุมเชิงปฏิบัติการเพื่อทดลองใช้แพลตฟอร์มดิจิทัลของกองทุนฯ</p>				<p>ผลลัพธ์ (Outcome)</p> <p>1. จำนวนผู้เข้ารับบริการแพลตฟอร์มดิจิทัลและสื่อประชาสัมพันธ์ ของกองทุนฯ ไม่น้อยกว่า 5,500 คน</p> <p>2. ผู้บริหารกองทุนฯ นำข้อมูลสารสนเทศไปใช้วางแผน บริหารจัดการและสนับสนุนการทำงานตามภารกิจของกองทุนฯ</p>	<p>จังหวัด ระดับเขตตรวจราชการ ระดับภาค และระดับประเทศ ซึ่งในการรายงานแต่ละระดับสามารถแสดงผลข้อมูลสารสนเทศภาวะโภชนาการในระดับชั้น นีลถึงระดับโรงเรียน และข้อมูลภาวะโภชนาการนักเรียนรายบุคคล</p> <p>1.2 ระบบสืบค้นข้อมูล สามารถสืบค้นย้อนหลังได้ตั้งแต่ปีงบประมาณ 2557 โดยแสดงข้อมูลจัดสรรงบประมาณแยกเป็นโครงการที่ได้รับจัดสรรในปีงบประมาณนั้นๆ จำแนกเป็น</p> <p>1.3 ระบบขอรับการสนับสนุนงบประมาณจากเงินดอกผลของกองทุน ฯ โรงเรียน ที่ได้รับการสนับสนุนงบประมาณ จากเงินดอกผลของกองทุนเพื่อโครงการอาหารกลางวันในโรงเรียน ประถมศึกษา ในปีบัญชี 2566</p>	

วัตถุประสงค์	เป้าหมาย	ขั้นตอนการดำเนินงาน	ระยะเวลา	งบประมาณ (บาท)	ผู้รับผิดชอบ	ตัวชี้วัด	ผลการดำเนินงานปีที่ผ่านมา	ปัญหาและอุปสรรค
<p>กองทุนเพื่อโครงการอาหารกลางวันในโรงเรียน</p> <p>ประถมศึกษา และดำเนินงานได้อย่างมีประสิทธิภาพ</p> <p>4. เพื่อติดตามประเมินผลการพัฒนาแพลตฟอร์มดิจิทัล และสื่อประชาสัมพันธ์ที่เป็นประโยชน์แก่ผู้บริหารกองทุนฯ สำหรับผู้ที่เกี่ยวข้องสามารถนำข้อมูลสารสนเทศไปใช้ในวางแผนบริหารจัดการ รวมทั้งสนับสนุนการทำงานตามภารกิจของกองทุนเพื่อโครงการอาหาร</p>	<p>4. กองทุนฯ มีจำนวนภาคีเครือข่ายที่ให้การส่งเสริมสนับสนุนทรัพยากรเพื่อพัฒนาสุขภาพที่ดี ของนักเรียนอย่างน้อย 7 เครือข่าย</p> <p>5. ร้อยละ 90 ของผู้ใช้บริการมีความพึงพอใจต่อแพลตฟอร์มดิจิทัลและสื่อประชาสัมพันธ์ระบบบริหารจัดการข้อมูลสารสนเทศและดิจิทัล และการประชาสัมพันธ์ของกองทุนฯ</p>	<p>1.5 กำกับ ติดตาม และขยายผล ผลการใช้งาน แพลตฟอร์มดิจิทัลของกองทุนฯ</p> <p>2. การจัดทำสื่อประชาสัมพันธ์</p> <p>2.1 ประชุม คณะกรรมการ กำหนดกรอบและแนวทางในจัดทำสื่อ และการประกวดสื่อประชาสัมพันธ์ของกองทุนฯ (จำนวน 20 คน ระยะเวลา 3 วัน)</p> <p>2.2 ลงพื้นที่เพื่อจัดทำสื่อประชาสัมพันธ์ของกองทุนฯ (จำนวน 10 คน ระยะเวลา 3 วัน)</p>				<p>3. บุคลากรของกองทุนฯ มีความรู้ความเข้าใจ และสามารถใช้แพลตฟอร์มดิจิทัล และสื่อประชาสัมพันธ์ของกองทุนฯ ในการปฏิบัติงานได้อย่างมีประสิทธิภาพ</p> <p>4. ความพึงพอใจของผู้มีส่วนเกี่ยวข้องต่อแพลตฟอร์มดิจิทัล และสื่อประชาสัมพันธ์ของกองทุนฯ อยู่ในระดับดีขึ้นไป ร้อยละ 90 ขึ้นไป</p>	<p>จะต้องการรายงานผลการดำเนินงานกิจกรรมในโครงการที่ได้รับจัดสรร โดยเมื่อโรงเรียน Login เข้าไปในระบบฯ จะพบปูมรายงานระดับเขตพื้นที่ และดูได้ถึงระดับโรงเรียน พร้อมแสดงรายงานผลการดำเนินงานของโรงเรียน</p> <p>1.4 ระบบแบบคาขอรับการสนับสนุนงบประมาณจากเงินดอกผลของกองทุนฯ โดยจัดทำขึ้นตามหลักเกณฑ์การขอรับการสนับสนุนงบประมาณจากเงินดอกผลของกองทุนฯ ซึ่งกำหนดไว้ในหลักเกณฑ์ให้สำนักงานเขตพื้นที่การศึกษาประถมศึกษา หรือหน่วยงานต้นสังกัดของสถานศึกษา แจ้งโรงเรียนจัดทำคำขอรับการสนับสนุนงบประมาณผ่านระบบแบบคำขอรับ</p>	

วัตถุประสงค์	เป้าหมาย	ขั้นตอนการดำเนินงาน	ระยะเวลา	งบประมาณ (บาท)	ผู้รับผิดชอบ	ตัวชี้วัด	ผลการดำเนินงานปีที่ผ่านมา	ปัญหาและอุปสรรค
กลางวันในโรงเรียน ประถมศึกษา	เป้าหมายเชิงคุณภาพ 1. กองทุนมีแพลตฟอร์มดิจิทัลและสื่อประชาสัมพันธ์ประชาสัมพันธ์ รวมถึงมีช่องทางสื่อสารประชาสัมพันธ์ เพื่อแก้ไขปัญหาภาวะทุพโภชนาการและการดำเนินงานของกองทุนฯ ที่มีประสิทธิภาพ	2.3 ประชุมปฏิบัติการเพื่อตัดสินใจ ตัดสินผลการประกวดสื่อประชาสัมพันธ์ ในเรื่องของการแก้ไขปัญหาภาวะทุพโภชนาการ (จำนวน 25 คน ระยะเวลา 3 วัน) 2.4 เผยแพร่ประชาสัมพันธ์ สื่อของกองทุนฯ ผ่านช่องทาง Social Media ที่หลากหลาย เช่น Website, YouTube, Line, Facebook, TikTok ฯลฯ อย่างน้อย 5 ช่องทาง					การสนับสนุนงบประมาณจากเงินดอกผลของกองทุนฯ ซึ่งเป็นส่วนหนึ่งของระบบบริหารจัดการสารสนเทศของกองทุนฯ (School Lunch System: SLS) 1.5 ระบบรายงานผลการดำเนินงานโครงการสำหรับโรงเรียนที่ได้รับการสนับสนุนงบประมาณ 1.6 ระบบกำกับ นิเทศ และติดตามผลการดำเนินงานโครงการ ซึ่งคณะกรรมการนิเทศ กำกับ ติดตามและประเมินผลการดำเนินงานที่ได้รับการแต่งตั้งจากกองทุนฯ จะเป็นผู้ใช้งานระบบนี้ โดยจะสามารถดูเฉพาะที่ตนเองรายงาน หรือ ดูข้อมูลที่คณะกรรมการท่านอื่นรายงานได้	

วัตถุประสงค์	เป้าหมาย	ขั้นตอนการดำเนินงาน	ระยะเวลา	งบประมาณ (บาท)	ผู้รับผิดชอบ	ตัวชี้วัด	ผลการดำเนินงานปีที่ผ่านมา	ปัญหาและอุปสรรค
	2. บุคลากรของกองทุนฯ และบุคลากรที่เกี่ยวข้องมีความรู้ความเข้าใจและสามารถใช้แพลตฟอร์มดิจิทัลและสื่อประชาสัมพันธ์ของกองทุนฯ ในการปฏิบัติงานที่มีประสิทธิภาพ	3. สรุปผลและจัดทำรายงานผลการดำเนินงานโครงการ “พัฒนาแพลตฟอร์มดิจิทัลและจัดทำสื่อประชาสัมพันธ์เพื่อสร้างสุขภาวะโภชนาการที่ดีของกองทุนเพื่อโครงการอาหารกลางวันในโรงเรียนประถมศึกษา”					2. กองทุนฯ มีแพลตฟอร์มดิจิทัลเพื่อการเรียนรู้ของกองทุนเพื่อโครงการอาหารกลางวันในโรงเรียนประถมศึกษา (SLDL: School Lunch Digital Learning) ที่มีประสิทธิภาพเป็นเครื่องมือในการพัฒนาหลักสูตรและเนื้อหาการเรียนรู้อิงหลักสูตรและเนื้อหาการเรียนรู้อิงโรงเรียนประถมศึกษาให้มีความรอบรู้ด้านโภชนาการและอาหารที่ปลอดภัย Link Website: https://sldl.obec.go.th/ ซึ่งกองทุนฯ ได้นำแหล่งเรียนรู้ดังกล่าว ประชาสัมพันธ์ให้ผู้บริหาร คณะครู นักเรียน และผู้ปกครองได้ศึกษาหาความรู้และได้ใช้ช่องทางนี้ ส่งเสริมให้นักเรียนได้เรียนรู้ เป็นการถ่ายทอดความรู้ซึ่งพบว่า มีนักเรียนที่กองทุนฯ ให้การสนับสนุน และนักเรียนที่สนใจ	

วัตถุประสงค์	เป้าหมาย	ขั้นตอนการดำเนินงาน	ระยะเวลา	งบประมาณ (บาท)	ผู้รับผิดชอบ	ตัวชี้วัด	ผลการดำเนินงานปีที่ผ่านมา	ปัญหาและอุปสรรค
							<p>เข้าไปเรียนรู้สื่อด้านโภชนาการ จำนวน 13,901 คน และมีนักเรียนทำแบบทดสอบผ่านเกณฑ์ ร้อยละ 80 ขึ้นไป และได้รับเกียรติบัตร จำนวน 11,781 คน คิดเป็นร้อยละ 84.75</p> <p>จากการดำเนินงานดังกล่าวข้างต้น ส่งผลให้กองทุนฯ มีข้อมูลสารสนเทศที่เป็นประโยชน์แก่ผู้บริหารกองทุน ฯ และการนำข้อมูลสารสนเทศที่ได้ไปวางแผนบริหารจัดการและสนับสนุนการทำงานตามภารกิจของกองทุน เพื่อโครงการอาหารกลางวันในโรงเรียนประถมศึกษา บุคลากรของกองทุนฯ มีความรู้ความเข้าใจ และสามารถใช้ระบบการบริหารจัดการข้อมูลสารสนเทศของกองทุนเพื่อโครงการอาหารกลางวันในโรงเรียน</p>	

วัตถุประสงค์	เป้าหมาย	ขั้นตอนการดำเนินงาน	ระยะเวลา	งบประมาณ (บาท)	ผู้รับผิดชอบ	ตัวชี้วัด	ผลการดำเนินงานปีที่ผ่านมา	ปัญหาและอุปสรรค
							<p>ประเมินศึกษาในการปฏิบัติงานได้อย่างมีประสิทธิภาพ มีแหล่งเรียนรู้เกี่ยวกับภาวะโภชนาการและอาหารปลอดภัยที่หลากหลาย สามารถเรียนรู้ได้ทุกที่ตลอดเวลาทำให้นักเรียนมีความรู้ ความเข้าใจในเรื่องการดูแลสุขภาพตลอดจนวิธีการเสริมสร้างภาวะโภชนาการมากขึ้น ภาวะทุพโภชนาการนักเรียนลดลง นักเรียนมีสุขภาพแข็งแรง สมบูรณ์ สมวัย มีความพร้อมในการเรียนรู้</p>	

หมายเหตุ : * รายงานเฉพาะโรงเรียนที่ได้รับการสนับสนุนงบประมาณ

ภาคผนวก



คำสั่งสำนักงานคณะกรรมการการศึกษาขั้นพื้นฐาน

ที่ ๖๔๓๒/๒๕๖๗

เรื่อง แต่งตั้งคณะกรรมการจัดทำแผนการดำเนินงาน ประจำปีบัญชี ๒๕๖๘
ของกองทุนเพื่อโครงการอาหารกลางวันในโรงเรียนประถมศึกษา

ด้วยสำนักงานคณะกรรมการการศึกษาขั้นพื้นฐาน ฝ่ายเลขาธิการคณะกรรมการบริหาร
กองทุนเพื่อโครงการอาหารกลางวันในโรงเรียนประถมศึกษา จะดำเนินการจัดทำแผนการดำเนินงาน
ประจำปีบัญชี ๒๕๖๘ ซึ่งประกอบด้วย แผนพัฒนากองทุนเพื่อโครงการอาหารกลางวันในโรงเรียนประถมศึกษา
ประจำปีบัญชี ๒๕๖๕ - ๒๕๖๙ (ทบทวนประจำปีบัญชี ๒๕๖๘) แผนปฏิบัติการประจำปีบัญชี ๒๕๖๘
แผนบริหารความเสี่ยงและควบคุมภายใน ประจำปีบัญชี ๒๕๖๘ แผนตรวจสอบภายใน ประจำปีบัญชี ๒๕๖๘
แผนพัฒนาดิจิทัล ประจำปีบัญชี ๒๕๖๕ - ๒๕๖๙ (ทบทวนปีบัญชี ๒๕๖๘) แผนปฏิบัติการดิจิทัล ประจำปีบัญชี
๒๕๖๘ แผนพัฒนาทรัพยากรบุคคล ประจำปีบัญชี ๒๕๖๕ - ๒๕๖๙ (ทบทวนประจำปีบัญชี ๒๕๖๘) และ
แผนปฏิบัติการทรัพยากรบุคคล ประจำปีบัญชี ๒๕๖๘ ของกองทุนเพื่อโครงการอาหารกลางวันในโรงเรียน
ประถมศึกษา เพื่อใช้เป็นแนวทางดำเนินงานให้บรรลุวัตถุประสงค์ของกองทุนเพื่อโครงการอาหารกลางวัน
ในโรงเรียนประถมศึกษา จึงแต่งตั้งคณะกรรมการจัดทำแผนการดำเนินงาน ประจำปีบัญชี ๒๕๖๘ ของกองทุน
เพื่อโครงการอาหารกลางวันในโรงเรียนประถมศึกษา และกำหนดจัดประชุมคณะกรรมการดังกล่าว
ระหว่างวันที่ ๑ - ๕ กรกฎาคม ๒๕๖๗ ณ โรงแรมริเวอร์ไซด์ กรุงเทพมหานคร ประกอบด้วย

ที่ปรึกษา

- | | |
|--------------------------------|---|
| ๑. ว่าที่ร้อยตรี ธนู วงษ์จินดา | เลขาธิการคณะกรรมการการศึกษาขั้นพื้นฐาน |
| ๒. นายธีร์ ภวังคนันท์ | รองเลขาธิการคณะกรรมการการศึกษาขั้นพื้นฐาน |
| ๓. นายโรจนะ กฤษเจริญ | ผู้เชี่ยวชาญพิเศษด้านกิจกรรมนักเรียน
สำนักงานคณะกรรมการการศึกษาขั้นพื้นฐาน |

คณะกรรมการฝ่ายอำนวยการ

- | | | |
|----------------------------|---|-------------------|
| ๑. นางวรัญญาภรณ์ ชาลีรักษ์ | ผู้เชี่ยวชาญด้านติดตามตรวจสอบการดำเนินการบริหาร
การจัดการศึกษาขั้นพื้นฐาน ปฏิบัติหน้าที่ ผู้อำนวยการ
สำนักพัฒนากิจกรรมนักเรียน และปฏิบัติหน้าที่ผู้อำนวยการ
สำนักงานกองทุนเพื่อโครงการอาหารกลางวันในโรงเรียน
ประถมศึกษา | ประธาน
กรรมการ |
| ๒. นายสำรวย ภักดี | รองผู้อำนวยการสำนักงานเขตพื้นที่การศึกษามัธยมศึกษา
สุราษฎร์ธานี ชุมพร ปฏิบัติหน้าที่รองผู้อำนวยการสำนักงาน
กองทุนเพื่อโครงการอาหารกลางวันในโรงเรียนประถมศึกษา | กรรมการ |
| ๓. นายยุทธนา สำราญกิจ | รองผู้อำนวยการสำนักงานเขตพื้นที่การศึกษาประถมศึกษา
ปราจีนบุรี เขต ๑ ปฏิบัติหน้าที่รองผู้อำนวยการสำนักงาน
กองทุนเพื่อโครงการอาหารกลางวันในโรงเรียนประถมศึกษา | กรรมการ |

๔. นางเยาวรัช ...

๔. นางเยาวรัช ปริตาพันธุ์	นักวิชาการเงินและบัญชีชำนาญการพิเศษ สำนักงานเขตพื้นที่การศึกษาประถมศึกษาสงขลา เขต ๒ ช่วยราชการ สำนักพัฒนากิจกรรมนักเรียน ปฏิบัติหน้าที่ รองผู้อำนวยการ สำนักงานกองทุนเพื่อโครงการอาหารกลางวันในโรงเรียนประถมศึกษา	กรรมการ
๕. นางสาวสุชีรา ชาวตุ้ม	พนักงานกองทุนเพื่อโครงการอาหารกลางวัน ในโรงเรียนประถมศึกษา	กรรมการ และเลขานุการ
๖. นางสาวจินต์จุฑา ไชยมะโน	พนักงานกองทุนเพื่อโครงการอาหารกลางวัน ในโรงเรียนประถมศึกษา	กรรมการ และผู้ช่วยเลขานุการ
๗. นางสาวสุพัตรา สีลาพร	พนักงานกองทุนเพื่อโครงการอาหารกลางวัน ในโรงเรียนประถมศึกษา	กรรมการ และผู้ช่วยเลขานุการ
๘. นางสาวจตุพร บุญช่วย	พนักงานกองทุนเพื่อโครงการอาหารกลางวัน ในโรงเรียนประถมศึกษา	กรรมการ และผู้ช่วยเลขานุการ

มีหน้าที่ให้คำปรึกษา เสนอแนะ และบูรณาการการดำเนินงานให้บรรลุตามวัตถุประสงค์
ของกองทุนเพื่อโครงการอาหารกลางวันในโรงเรียนประถมศึกษา

คณะกรรมการจัดทำแผนพัฒนากองทุนเพื่อโครงการอาหารกลางวันในโรงเรียนประถมศึกษา ประจำปี
บัญชี ๒๕๖๕ - ๒๕๖๙ (ทบทวนประจำปีบัญชี ๒๕๖๘) แผนปฏิบัติการ ประจำปีบัญชี ๒๕๖๘ และจัดทำ
บันทึกข้อตกลงตัวชี้วัด ประจำปีบัญชี ๒๕๖๘

๑. นายสำรวย ภักดี	รองผู้อำนวยการสำนักงานเขตพื้นที่การศึกษามัธยมศึกษา สุราษฎร์ธานี ชุมพร ปฏิบัติหน้าที่รองผู้อำนวยการสำนักงาน กองทุนเพื่อโครงการอาหารกลางวันในโรงเรียนประถมศึกษา	ประธาน กรรมการ
๒. นางสาวอุษากร อำไพศรี	รองผู้อำนวยการสำนักงานเขตพื้นที่การศึกษาประถมศึกษา ปราจีนบุรี เขต ๒	รองประธาน กรรมการ
๓. ผู้แทนกองบัญชาการตำรวจตระเวนชายแดน		กรรมการ
๔. ผู้แทนสำนักงานคณะกรรมการส่งเสริมการศึกษาเอกชน		กรรมการ
๕. ผู้แทนกรมส่งเสริมการปกครองท้องถิ่น		กรรมการ
๖. นางสาวสุภัคพร นิธิพัฒนกาญจน์	รองผู้อำนวยการสำนักงานเขตพื้นที่การศึกษามัธยมศึกษา ปทุมธานี	กรรมการ
๗. นางสาวคำหรี จันทชูโต	รองผู้อำนวยการสำนักงานเขตพื้นที่การศึกษามัธยมศึกษา ปทุมธานี	กรรมการ
๘. นายสมศักดิ์ พูลเชื้อ	รองผู้อำนวยการสำนักงานเขตพื้นที่การศึกษาประถมศึกษา อำนาจเจริญ	กรรมการ
๙. นายสุรียา ทองบุญมา	รองผู้อำนวยการสำนักงานเขตพื้นที่การศึกษาประถมศึกษา ปทุมธานี เขต ๒	กรรมการ
๑๐. นางปรีศนา วรรณารักษ์	รองผู้อำนวยการสำนักงานเขตพื้นที่การศึกษามัธยมศึกษา เชียงใหม่	กรรมการ
๑๑. นายประเสริฐ กำเลิศทอง	รองผู้อำนวยการสำนักงานเขตพื้นที่การศึกษาประถมศึกษา แพร่ เขต ๒	กรรมการ
๑๒. นางวันทิวา มูลสาร	รองผู้อำนวยการสำนักงานเขตพื้นที่การศึกษาประถมศึกษา หนองคาย เขต ๒	กรรมการ

๑๓. นายโกศลป ...

๑๓. นายโกศลป ดวงใจ	นักวิชาการคอมพิวเตอร์ชำนาญการพิเศษ ปฏิบัติหน้าที่ รองผู้อำนวยการสำนักนโยบายและแผนการศึกษาขั้นพื้นฐาน	กรรมการ
๑๔. นางอันชลี แจ่มผล	ข้าราชการบำนาญ	กรรมการ
๑๕. นายอัครเดช สีมพลกุล	นักวิเคราะห์นโยบายและแผนชำนาญการพิเศษ สำนักนโยบายและแผนการศึกษาขั้นพื้นฐาน	กรรมการ
๑๖. นายเสมอ สร้อยคำ	ผู้อำนวยการโรงเรียนอนุบาลอุบลราชธานี สำนักงานเขตพื้นที่การศึกษาประถมศึกษาอุบลราชธานี เขต ๑	องประธาน กรรมการ
๑๗. นางปาสีวรรณ สิทธิการ	ผู้อำนวยการโรงเรียนชุมชนบ้านบ่อประตู สำนักงานเขตพื้นที่การศึกษาประถมศึกษาสงขลา เขต ๑	กรรมการ
๑๘. นางปณิสรา เกตราใหญ่	ผู้อำนวยการโรงเรียนวัดขจรบำรุง สำนักงานเขตพื้นที่การศึกษาประถมศึกษาสุราษฎร์ธานี เขต ๒	กรรมการ
๑๙. นางสาวอัจฉราภรณ์ บัวลังกา	ผู้อำนวยการโรงเรียนวัดสำนักคร้อ สำนักงานเขตพื้นที่การศึกษาประถมศึกษากาญจนบุรี เขต ๒	กรรมการ
๒๐. นางสาวทิฆัมพร สมพงษ์	ผู้อำนวยการโรงเรียนบ้านสะเอะโน สำนักงานเขตพื้นที่การศึกษาประถมศึกษายะลา เขต ๑	กรรมการ
๒๑. นางสาวชนิษฐา ยี่สารพัฒน์	ผู้อำนวยการโรงเรียนโคกกลางพิทยา สำนักงานเขตพื้นที่การศึกษาประถมศึกษากาฬสินธุ์ เขต ๑	กรรมการ
๒๒. นางสาวสุชีรา ชาวคุ้ม	พนักงานกองทุนเพื่อโครงการอาหารกลางวัน ในโรงเรียนประถมศึกษา	กรรมการ และเลขานุการ

มีหน้าที่จัดทำแผนพัฒนากองทุนเพื่อโครงการอาหารกลางวันในโรงเรียนประถมศึกษา ประจำปีบัญชี ๒๕๖๕ - ๒๕๖๙ (ทบทวนประจำปีบัญชี ๒๕๖๘) แผนปฏิบัติการประจำปีบัญชี ๒๕๖๘ และจัดทำบันทึกข้อตกลงตัวชี้วัด ประจำปีบัญชี ๒๕๖๘

คณะกรรมการจัดทำแผนบริหารความเสี่ยงและควบคุมภายใน ประจำปีบัญชี ๒๕๖๘ และแผนตรวจสอบภายใน ประจำปีบัญชี ๒๕๖๘

๑. นางลำไย สนั่นรัมย์	ผู้เชี่ยวชาญด้านการพัฒนาเครื่องมือวัดผล สำนักงานคณะกรรมการการศึกษาขั้นพื้นฐาน	ประธาน กรรมการ
๒. นางกฤตตรา ศศิธนาตุล	ผู้อำนวยการสำนักงานเขตพื้นที่ศึกษามัธยมศึกษายะลา	รองประธาน กรรมการ
๓. นายมารุต ปรียากร	นักวิชาการคลังชำนาญการพิเศษ ผู้อำนวยการกลุ่มงานวิเคราะห์ เงินนอกงบประมาณด้านสังคม กองกำกับ และพัฒนาระบบ เงินนอกงบประมาณ กรมบัญชีกลาง กระทรวงการคลัง	กรรมการ
๔. นางสาวพูนศิริ วิหามงคล	ข้าราชการบำนาญ	กรรมการ
๕. นางจารุรัตน์ เพชรกำเนิด	นักวิชาการเงินและบัญชีชำนาญการพิเศษ สำนักงานเขตพื้นที่ศึกษามัธยมศึกษาชลบุรี ระยอง	กรรมการ
๖. นางเยาวเรศ รอดม่วง	นักจัดการงานทั่วไปชำนาญการพิเศษ สำนักงานเขตพื้นที่ศึกษามัธยมศึกษาสุโขทัย	กรรมการ
๗. นางคมคาย หลินเจริญ	นักวิชาการเงินและบัญชีชำนาญการพิเศษ สำนักงานเขตพื้นที่การศึกษาประถมศึกษาสุโขทัย เขต ๑	กรรมการ

๘. นางสาวสิริกร ...

๘. นางสาวสิริกร ประสพสุข	ผู้อำนวยการโรงเรียนบ้านหนองหล่มหนองเหล่า สำนักงานเขตพื้นที่การศึกษาประถมศึกษาอุบลราชธานี เขต ๑	กรรมการ
๙. ว่าที่ร้อยตรีหญิงเสาวลักษณ์ ดุจค	ผู้อำนวยการโรงเรียนบ้านโนนแคน สำนักงานเขตพื้นที่การศึกษาประถมศึกษาอุบลราชธานี เขต ๕	กรรมการ
๑๐. นางพัชรี สุพรรณอ่างทอง	นักวิชาการเงินและบัญชีชำนาญการ รักษาการแทน ผู้อำนวยการกลุ่มบริหารเงินนอกงบประมาณและเงินสวัสดิการ สำนักการคลังและสินทรัพย์	กรรมการ
๑๑. นางสาวโชติกา หนูชู	นักทรัพยากรบุคคล พนักงานราชการสำนักงานเขตพื้นที่การศึกษา มัธยมศึกษาเขต ๕	กรรมการ
๑๒. นางวัลลดาญ์ แก้วรากมุก	เจ้าพนักงานการเงินและบัญชี สำนักการคลังและสินทรัพย์	กรรมการ
๑๓. นางเยาวรัช ปรีดาพันธุ์	นักวิชาการเงินและบัญชีชำนาญการพิเศษ สำนักงานเขตพื้นที่ การศึกษาประถมศึกษาสงขลา เขต ๒ ช่วยราชการ และเลขานุการ สำนักพัฒนากิจกรรมนักเรียน ปฏิบัติหน้าที่ รองผู้อำนวยการ สำนักงานกองทุนเพื่อโครงการอาหารกลางวันในโรงเรียนประถมศึกษา	กรรมการ
๑๔. นางสาวจตุพร บุญช่วย	พนักงานกองทุนเพื่อโครงการอาหารกลางวัน ในโรงเรียนประถมศึกษา และผู้ช่วยเลขานุการ	กรรมการ

มีหน้าที่จัดทำแผนบริหารความเสี่ยงและควบคุมภายใน ประจำปีบัญชี ๒๕๖๘
แผนตรวจสอบภายใน ประจำปีบัญชี ๒๕๖๘ ของกองทุนเพื่อโครงการอาหารกลางวันในโรงเรียนประถมศึกษา

คณะกรรมการจัดทำแผนพัฒนาดิจิทัล ประจำปีบัญชี ๒๕๖๕ - ๒๕๖๙ (ทบทวนปีบัญชี ๒๕๖๘)
แผนปฏิบัติการดิจิทัล ประจำปีบัญชี ๒๕๖๘

๑. นายสุวิทย์ บึงบัว	ผู้เชี่ยวชาญด้านการพัฒนาหลักสูตรและสื่อการเรียนรู้ ด้านเทคโนโลยี สำนักงานคณะกรรมการการศึกษาขั้นพื้นฐาน	ประธาน กรรมการ
๒. นางกฤติยา โพธิ์เสนา	ผู้อำนวยการสำนักงานเขตพื้นที่การศึกษาประถมศึกษา สมุทรปราการ เขต ๒	กรรมการ
๓. นางสาวกมลนันธ์ นามิ	ผู้อำนวยการสำนักงานเขตพื้นที่การศึกษาประถมศึกษา นนทบุรี เขต ๑	กรรมการ
๔. นางสมจิต ทองเกต	ผู้อำนวยการโรงเรียนบ้านอ่างทอง สำนักงานเขตพื้นที่การศึกษาประถมศึกษาพัทลุง เขต ๑	กรรมการ
๕. นางสาวราตรี ทองศรี	ผู้อำนวยการโรงเรียนวัดศรีอพนัน สำนักงานเขตพื้นที่การศึกษาประถมศึกษากาญจนบุรี เขต ๑	กรรมการ
๖. นายวัชรพงษ์ โสมแพน	ผู้อำนวยการโรงเรียนบ้านหนองเตียน สำนักงานเขตพื้นที่การศึกษาประถมศึกษาสระแก้ว เขต ๑	กรรมการ
๗. นายปราโมทย์ บุญสมนึก	ผู้อำนวยการโรงเรียนบ้านทุ่งพระ สำนักงานเขตพื้นที่การศึกษาประถมศึกษาสระแก้ว เขต ๑	กรรมการ
๘. ว่าที่ร้อยโท วุฒิชัย ไปปลอดภัย	ผู้อำนวยการเรียนนาคำราษฎร์รังสรรค์ สำนักงานเขตพื้นที่การศึกษามัธยมศึกษานครพนม	กรรมการ
๙. นายสมคิด จรรย์านวัฒน์	นักวิชาการคอมพิวเตอร์ชำนาญการ สำนักเทคโนโลยีเพื่อการเรียนการสอน	กรรมการ

๑๐. นายพินิจ ...

๑๐. นายพินิจ พุ่มนุ่น	นักวิชาการคอมพิวเตอร์ปฏิบัติการ สำนักเทคโนโลยีเพื่อการเรียนการสอน	กรรมการ
๑๑. นายสุขวัฒน์ นาควิษระ	นักวิเคราะห์นโยบายและแผนปฏิบัติการ สำนักงานศึกษาธิการจังหวัดกาญจนบุรี	กรรมการ
๑๒. นางสาวสุพัตรา สีลาพร	พนักงานกองทุนเพื่อโครงการอาหารกลางวัน ในโรงเรียนประถมศึกษา	กรรมการ และเลขานุการ

มีหน้าที่จัดทำแผนพัฒนาดิจิทัล ประจำปีบัญชี ๒๕๖๕ – ๒๕๖๙ (ทบทวนบัญชี ๒๕๖๘)
แผนปฏิบัติการดิจิทัล ประจำปีบัญชี ๒๕๖๘

คณะกรรมการจัดทำแผนพัฒนาทรัพยากรบุคคล ประจำปีบัญชี ๒๕๖๕ – ๒๕๖๙ (ทบทวนประจำปีบัญชี ๒๕๖๘) และแผนปฏิบัติการทรัพยากรบุคคล ประจำปีบัญชี ๒๕๖๘

๑. นางนิตยา ภิรมย์กิจ	รักษาการผู้เชี่ยวชาญเฉพาะด้านพัฒนาระบบบริหารงานบุคคล สำนักพัฒนาระบบบริหารงานบุคคลและนิติการ	ประธาน กรรมการ
๒. นายยุทธนา สำราญกิจ	รองผู้อำนวยการสำนักงานเขตพื้นที่การศึกษาประถมศึกษา ปราจีนบุรี เขต ๑ ปฏิบัติหน้าที่รองผู้อำนวยการสำนักงาน กองทุนเพื่อโครงการอาหารกลางวันในโรงเรียนประถมศึกษา	รองประธาน กรรมการ
๓. นางสาวดิตรี สิริชัยกานต์	ผู้อำนวยการโรงเรียนชุมชนวัดสมรโกฏิ (อยู่พูนราษฎร์บำรุง) สำนักงานเขตพื้นที่การศึกษาประถมศึกษานนทบุรี เขต ๑	กรรมการ
๔. นายอภิสิทธิ์ บุตรน้ำเพชร	ผู้อำนวยการโรงเรียนวัดปากน้ำ (พิบูลสงคราม) สำนักงานเขตพื้นที่การศึกษาประถมศึกษานนทบุรี เขต ๑	กรรมการ
๕. นางสาวชัญญ์ชญา มั่งบัง	ผู้อำนวยการโรงเรียนบ้านว่านบ้านด่าน สำนักงานเขตพื้นที่การศึกษาประถมศึกษาปราจีนบุรี เขต ๑	กรรมการ
๖. นายเดชา เสนาเสถียร	ผู้อำนวยการโรงเรียนบ้านเขียบ สำนักงานเขตพื้นที่การศึกษาประถมศึกษาอุดรธานี เขต ๒	กรรมการ
๗. จำสับเอก สายัณห์ นามแสง	ผู้อำนวยการโรงเรียนบ้านนาดีสร้างบง สำนักงานเขตพื้นที่การศึกษาประถมศึกษาอุดรธานี เขต ๒	กรรมการ
๘. นางกมลวรรณ รอดทองอ่อน	ผู้อำนวยการโรงเรียนบ้านหัวเขา สำนักงานเขตพื้นที่การศึกษาประถมศึกษาสงขลา เขต ๑	กรรมการ
๙. นางสาวภิรมย์ อินธนู	ผู้อำนวยการโรงเรียนวัดขนุน สำนักงานเขตพื้นที่การศึกษาประถมศึกษาสงขลา เขต ๑	กรรมการ
๑๐. นายปิยะ ลี้มฉาย	ผู้อำนวยการโรงเรียนแคทรายวิทยา สำนักงานเขตพื้นที่การศึกษามัธยมศึกษาราชบุรี	กรรมการ
๑๑. นางนพพร อนุฤทธิ	ผู้อำนวยการโรงเรียนบ้านโคกทหาร สำนักงานเขตพื้นที่การศึกษาประถมศึกษาสระแก้ว เขต ๒	กรรมการ
๑๒. นางสาวจันทจุฑา ไชยมะโน	พนักงานกองทุนเพื่อโครงการอาหารกลางวัน ในโรงเรียนประถมศึกษา	กรรมการ และเลขานุการ

มีหน้าที่จัดทำแผนพัฒนาทรัพยากรบุคคล ประจำปีบัญชี ๒๕๖๕ – ๒๕๖๙ (ทบทวนประจำปี
บัญชี ๒๕๖๘) และแผนปฏิบัติการทรัพยากรบุคคล ประจำปีบัญชีงบประมาณ พ.ศ. ๒๕๖๘ และดำเนินการ
ทบทวนโครงสร้าง อัตรากำลังของสำนักงานกองทุนเพื่อโครงการอาหารกลางวัน

คณะกรรมการ ...

คณะกรรมการประเมินผลการจัดทำแผนการดำเนินงาน ประจำปีบัญชี ๒๕๖๘ ของกองทุนเพื่อโครงการอาหารกลางวันในโรงเรียนประถมศึกษา

๑. นางดวงเดือน แก้วปุม	ผู้อำนวยการสำนักงานเขตพื้นที่การศึกษาประถมศึกษาสมุทรสงคราม	ประธานกรรมการ
๒. นางสาววิไลรัตน์ จันธิมา	ผู้อำนวยการโรงเรียนบ้านวังสำลี สำนักงานเขตพื้นที่การศึกษาประถมศึกษาสระแก้ว เขต ๑	รองประธานกรรมการ
๓. นางสาวธนัตติยา จาตุรงค์	ผู้อำนวยการโรงเรียนวัดหนองโพรง สำนักงานเขตพื้นที่การศึกษาประถมศึกษาปราจีนบุรี เขต ๑	กรรมการ
๔. นายอดิพงษ์ สุขนาค	ผู้อำนวยการโรงเรียนบางละมุง สำนักงานเขตพื้นที่การศึกษามัธยมศึกษาชลบุรี ระยอง	กรรมการ
๕. นายปริญญาวัฒน์ ถมกระจำง	รองผู้อำนวยการโรงเรียนบางละมุง สำนักงานเขตพื้นที่การศึกษามัธยมศึกษาชลบุรี ระยอง	กรรมการ
๖. นางสาวกมลชนก นรสิงห์	ครูโรงเรียนบ้านโคกกระเจียว สำนักงานเขตพื้นที่การศึกษาประถมศึกษาปราจีนบุรี เขต ๑	กรรมการ
๗. นางสาวนฤมล เพชรแวว	ครูโรงเรียนบ้านวังทะลุ สำนักงานเขตพื้นที่การศึกษาประถมศึกษาปราจีนบุรี เขต ๑	กรรมการ
๘. นางสาวปิยะพร วงษ์อุดม	ผู้อำนวยการโรงเรียนบ้านโป่งตะเคียน สำนักงานเขตพื้นที่การศึกษาประถมศึกษาปราจีนบุรี เขต ๑ และเลขานุการ	กรรมการ

มีหน้าที่เก็บรวบรวมข้อมูลการจัดทำแผนการดำเนินงาน ประจำปีบัญชี ๒๕๖๘ ของกองทุนเพื่อโครงการอาหารกลางวันในโรงเรียนประถมศึกษา เพื่อประเมินผลและจัดทำรายงานสรุปผลการดำเนินงานให้แล้วเสร็จภายในกำหนด

ทั้งนี้ ตั้งแต่บัดนี้เป็นต้นไป

สั่ง ณ วันที่ ๒๕ มิถุนายน พ.ศ. ๒๕๖๗



(นายจรี ภาวจินันท์)

เลขาธิการคณะกรรมการการศึกษาขั้นพื้นฐาน ปฏิบัติราชการ
เลขาธิการคณะกรรมการการศึกษาระดับพื้นฐาน



สำนักงานกองทุนเพื่อโครงการอาหารกลางวัน
สำนักงานคณะกรรมการการศึกษาขั้นพื้นฐาน
กระทรวงศึกษาธิการ